美曾在台部署核子武器

【中央社華府十三日電】一份解密的白宮備忘錄顯示，美國顯然曾經在台灣部署核子武器，但這些武器在美國與北京建交之前五年便已撤離。

前任美國在台協會台北辦事處處長李潔明表示，他並不知道美國曾在台灣部署核子武器，但如果美國曾經這麼做，他不會感到驚訝。

這位前中央情報局官員說：「我不會覺得此事難以相信。美國曾在南韓和琉球部署核武。」

根據季辛吉在國務卿任內向福特總統提出的備忘錄，美國在一九七三年年底以前，已在中共堅持下表明反對「兩個中國」或台灣走向獨立的舉動，也反對第三國介入或試圖進駐台灣。

這份文件在一九七四年秋天提出，目的是要讓剛在八月九日接替尼克森出任總統的福特瞭解美國與北京建交談判的進度，以及美方對北京做出的承諾。這份備忘錄在「季辛吉祕錄」編者勃爾根據資訊自由法申請後解禁。這份十七頁文件說，根據一九七二年的上海聯合公報和季辛吉在一九七三年十一月訪問大陸時發表的另一份公報，美方決心在一九七六年中以前與北京建交。雙方最後是在一九七九年建立外交關係。

【中央社台北十四日電】一份白宮解密文件顯示美曾在台灣部署核子武器，外交部官員今天上午對此表示，歷史文件要由歷史學者以歷史的角度來探討，外交部目前「無法證實或不證實」。

保守黨拿石頭砸自己的腳

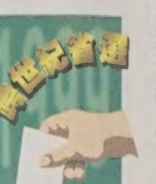

↑新民主黨黨魁昨天在渥大學進行競選活動時猛烈抨擊保守黨利用青少年助選並讓他們抽菸喝酒的不當行為。（加通社）

【本報綜合報導】今年省選保守黨的政綱之一便是要加強青少年的紀律管理，沒想到此一政綱現在竟成了保守黨搬石頭砸腳的那塊石頭。周二保守黨拉了一批青少年學生為省長夏里斯助選，這些少不更事的青少年在保守黨的競選巴士上竟然抽菸喝酒，引起軒然大波。目前不但省警已著手調查此事，新民主黨黨魁漢普頓更是逮著千載難逢的機會，在此事上大作文章，欲以此扳倒保守黨。

本周二，保守黨助選人員在未經學生家長同意的情形下，以請吃匹薩餅，送T恤及筆記本為餌，召募了許多倫敦市高中學生，用巴士載他們赴不遠的聖湯瑪斯市為夏里斯助選。結果有些學生在巴士上喝啤酒，抽菸。事情洩露後，夏里斯覆稱，他懷疑會有這樣的事情發生，而且巴士司機也不可能允許青年學生們如此胡鬧。但昨天夏里斯在接受CTV News」訪問時向學生及家長們道歉，他並稱保守黨青年助選團巴士目前已被取消，不再上路了。

夏里斯昨天亦表示，雖然巴士司機告訴他絕對不會允許年輕人在巴士上喝酒抽菸，但這並不表示年輕人不會有孩子氣的行為。保守黨為了保險，還是先向家長及學生道歉較為妥當。

夏里斯雖然道了歉，青年助選團巴士也不再上路了，但新民主黨黨魁漢普頓卻利用這個再好不過的機會對保守黨窮追猛打。漢普頓昨天競選活動本來是要大談社會福利政策，但在遇到這個千載難逢的大好機會後，他臨時改變話題，猛烈抨擊保守黨利用青少年助選的醜事。

漢普頓說，保守黨政綱中聲稱要加強青少年學生的紀律管理，並為他們制定行為守則，沒想到竟會利用學生助選，還讓他們喝酒抽菸。他並指責保守黨的此一行為完全違背社會基本價值觀，並觸犯了四項法律。安省省警也是在漢普頓具函要求下，開始調查此事。

夏里斯昨天除接受CTV的News」訪問時向家長及學生道歉外，在接受另一家廣播電台叩應訪談時，亦表示了道歉之意。夏里斯說：「很顯然的，我們在判斷上出了一些錯誤，我為這件事情道歉。十六歲的青少年本來是不應該坐上競選巴士的。」

夏里斯表示，保守黨的青年助選團巴士本來應該召募支持保守黨的大學生前來助選的。他在知道高中生竟然也被召募前來助選後，已命令該輛巴士停開。

在保守黨出了這麼大的紕漏後，奇怪的是，亦是保守黨死對頭的自由黨卻對此事無隻字片語的批評。原因無他，原來自由黨自己也曾召募高中生助選。

自由黨黨魁麥昆第昨天仍以攻擊保守黨的財政政策為主題，置保守黨讓青少年學生喝酒抽菸的事一旁。麥昆第昨天表示，自由黨若獲選執政，一定會平衡預算，同時量入為出。他並象徵式的在一張大海報上簽名以示誠意。

除了平衡預算外，麥昆第也保証立法規定政府在增稅或另闢新稅前，必須要舉行公投，公投結果對政府具有約束力。麥昆第的此項保証，保守黨早在五月四日公布的預算案中提出，故立刻招致保守黨的譏諷。保守黨表示，當初保守黨提出此一構想時，麥昆第還諷刺說，民意代表即可充分反映民意，故公投並無必要。如今竟然出爾反爾。麥昆第昨天也攻擊保守黨的減稅政策。他說保守黨為了實踐減稅的諾言，借了一百億元的債，同時亦將安省的歷年累積債務增加了二百四十億元。他稱，夏里斯財政政策的不當，使得省內的醫療服務及教育受到傷害。

↑安省自由黨黨魁麥昆第昨天在貴湖市進行競選活動時，象徵性地在一張競選保証書海報上簽下自己的名字，以示誠意。（加通社）

難民也得付人頭稅

【加通社渥太華電】加拿大聯邦政府昨天明確表示，聯邦無意取消難民入移民加拿大時必須支付的「入境人頭稅」。即便是近日抵加的科索伏難民，如果他們決定留在加拿大，也必須支付每人九百七十五元的人頭稅。人頭稅問題已再次在渥太華演變成一個政治議題。

到目前為止，已有二千五百名科索伏難民到達加拿大，預計還有二千五百名將陸續抵達。科索伏難民是以「部長特許」的名義進入加國得到庇護，因此至少在目前他們無須支付人頭稅。

但如果這些科索伏難民決定移民留在加拿大，他們則必須和其他類別的移民一樣，支付「入境人頭稅」。

移民部長羅畢雅昨天說，目前聯邦正處在緊急疏散（科索伏難民）的狀況之中，「況且，那些人都希望返回他們的家園。所以，目前並不存在（人頭）這個問題」。

克里靖總理本週早些時候也表示，只要科索伏難民還沒有正式申請加拿大移民，人頭稅便不是一個大問題。

昨天當新民主黨領袖麥唐娜在國會提出「入境人頭稅」問題時，羅畢雅立刻指出，麥唐娜想踩在難民的背上為自己撈取政治資本。她說：「我對此感到非常失望。我們正在為那些人（科索伏難民）盡心服務，（來表明）加拿大是世界上最慷慨大度的國家之一。」

麥唐娜不同意羅畢雅的說法。她說，問題的根本焦點是加拿大的移民法律需要修改，不應該向身無分文、無家可歸的難民收取人頭稅。安省的自由黨黨團主席以及其他一些自由黨省議員都主張徹底取消難民的入境人頭稅。

反美騷亂漸趨平靜
大陸旅遊警告撤銷

【路透華府十三日電】美國今天表示，自從上週中國大陸爆發反美示威後，目前中國的安全情勢已有改變，因此美國撤銷對美國公民延後訪問中國大陸的建議。

國務院上週日發布一項旅遊警告，強烈要求美國公民在中國大陸情勢穩定之前，切勿前往中國大陸訪問。

國務院今天宣布：「中國大陸反美示威的規模減弱後，旅居中國大陸的美國人的安全已有改善。」

國務院說，已取消對前往中國大陸旅行的警告，不過美國公民仍應對中國變化中的情勢保持警戒，應避免到仍有示威的地區。

【本報北京十四日電】美國政府警告美國人公民暫時不要到中國大陸旅遊，導致大陸各旅遊景點美國旅客大減，中國大陸國家旅遊局發言人魏小安昨天在北京指出，所有外國人，包括美國和其他北約國家的公民，來大陸旅遊安全完全有保障，正常的旅遊活動不受影響。

據新華社報導，五月九日，美國國務院發布「赴華旅遊警告令」稱，中國大陸境內正發生「騷亂美籍公民和損害美國商務的事件」，並稱「有發生傷害美國公民及其利益的更嚴重遊行及其他事件的可能」。

魏小安指出，「這純屬是對美國公民的誤導」。儘管以美國為首的北約悍然使用飛彈襲擊北京駐南斯拉夫大使館，但所有外國人，包括美國和其他北約國家公民，來大陸旅遊安全完全有保障，大陸境內沒有發生任何傷害美國遊客的事件。

去年，中國大陸在國際旅遊市場困難重重和特大洪澇災害的形勢下，大陸旅遊創匯達一百二十六億美元，比前年增長百分之四點三七。

今年第一季，大陸國際旅遊業繼續穩定增長，來大陸旅遊入境人數一千六百五十九萬人次，比去年同期增長百分之十五點五。

葉爾欽彈劾案展開聽證
俄國會辯論五項控罪、民意多反對罷黜總統

【本報綜合莫斯科十三日電訊報導】俄羅斯國會今天展開彈劾葉爾欽總統的聽證會，聽取彈劾委員會與國會議員對他的指控，其中包括叛國、一級謀殺和陰謀出賣俄羅斯給西方等罪名。

政治領袖表示，由於葉爾欽昨天突然將頗有人氣的普利馬柯夫總理免職，使國會通過彈劾案的可能性大增。國會下議院的辯論預期還要持續兩天。

共黨領袖表示，他們確定可以在四百五十席的下議院中，獲得三百票支持，至少可讓五項彈劾條款中的一項通過。但有些人對共黨的樂觀持疑。

此外，葉爾欽派專人四處強力遊說，尤其對尚未決定態度的議員，施以各種利誘。

彈劾委員會在國會聽證會開始後，首先宣讀對葉爾欽總統的五項指控，包括：(1)一九九一年，造成蘇聯解體；(2)一九九三年，下令坦克砲轟國會，造成數十人喪生；(3)一九九四年至一九九六年，對車臣發動戰爭，造成上千萬人民喪生；(4)拖垮俄羅斯軍隊；(5)經濟政策不當，造成國家貧困，民不聊生，無異於對俄羅斯進行「種族滅絕」。

不過葉爾欽的代表今天在國會以毫無根據為由，否認各項指控。

這項彈劾案的時機對俄羅斯十分不利。俄國政府正在和國際金融機構進行艱苦談判，以重訂償債期限和方式，另外俄國也正在大力調停北約轟炸南斯拉夫問題與科索伏危機。

約五百名俄共分子今天曾前往國會大廈示威，要求罷黜葉爾欽。另外在對街有一批人進行支持葉爾欽的集會。另外，俄國十七位省長和加盟共和國的領導人，其中包括可望競選下屆總統的雷別德今天發表聯名信，要求國會議員否決彈劾葉爾欽一案，因為後蘇聯的民主俄羅斯是由他大力催生。

國際傳真新聞社今天發表的一份民意調查顯示，莫斯科居民四人中有三人反對彈劾並罷黜葉爾欽。

渥京花節開始

【本報記者龔琦渥太華電】期待已久的鬱金香花節今天將在梅傑斯山公園開幕。屆時全區將有三百萬枝鬱金香供人觀賞。一千二百名義工和花節員工將擔任及花使者。花節主辦者說，在四十六年的花節歷史上，本屆規模最大，花卉品種最多。本週末預報將為晴天，最高溫度廿五度左右。花節的第一天將掀起萬人爭睹的狂潮。由於上週氣候突然轉暖，國會大廈前的首批鬱金香已經開完凋謝，園工們又趕栽了第二批。

台股漲176點

【中央社台北十四日電】受到美國紐約股市大漲、南韓傳出煉油廠失火等利多激勵，台北股市今天演出大漲行情，收盤時大漲一百七十六點三三，以七千五百九十二點五三作收，成交金額放大到新台幣一千零七十五點六六億元。

店頭市場也一路震盪走高，收盤時上漲二點八二，以一百七十九點一八作收，成交金額是五十點九億元。

桃園金城餅家
JIN CHENG BAKERY LTD.
3636 Steeles Ave. E.（大都會廣場）
訂貨專線：905-940-8855
傳真：905-940-5660
士嘉堡分店
395 Bamburgh Circle（百寶商場）
TEL: 416-502-3232
北約克分店
5418 Yonge St Unit 18
TEL: 416-733-9300
各類蛋糕歡迎預訂
多款出爐新鮮麵包
派對會議點心
歡迎訂購餅卡
特別介紹
太陽餅、黃金蛋糕
鳳梨酥、蜂蜜蛋糕
老婆餅、芋頭蛋糕

投資千里「馬」
“投資有實力的股票，長線回報率一向比其他投資更高，關鍵在於一套深思熟慮的長線計劃。”
馬松齡
Mark Ma C.A., CFP
(416) 594-8888
Wood Gundy Private Client Investments

王庭寶
DANIEL WONG
客戶熱線
905-707-5181
Email: wongd7@tdbank.ca
道明恒利證券
TD EVERGREEN WEALTH MANAGEMENT
500 Highway 7 East, 2nd Floor
Richmond Hill, Ontario L4B 1J1

中國醫藥康復中心
中醫藥　針灸　氣功
江泳德
標治療法能同時清除癌細胞
診症時間：早上10時至晚上7時
TEL: (416)462-9314
地址：葛活街665號
665 Greenwood Ave Toronto Ont.

BOND INTERNATIONAL COLLEGE
多倫多國際學院
校風最嚴謹
教學最負責
照顧最周全
信譽最卓著
1978年創辦
歡迎來校參觀
大學預科(OAC), 9-12班
・每年三學期：一月、五月和九月
・文、理、商科目齊全，選擇眾多
・最新電腦，設備完善齊全
・保證學生成功升入大學
英語培訓中心
(English Language Centre)
電腦培訓
設備完善的校舍及宿舍
・十層高的宿舍大樓
・建築面積12萬平方英尺
・三百個單人宿舍
・家具一應俱全
・住校者監護人二十四小時安全管理
・學生餐廳供應營養豐富品種多樣的精美餐點
全日制寄宿學校
新近遷入新教學大樓
代辦簽證
歡迎招生代表
5 Queenslea Avenue, Toronto, Ontario, M9N 3X9
Tel: (416)248-8191 Fax: (416)248-8980
E-mail: bondcollege@sprint.ca

5層複合金鑊 冬季大酬賓
牛頭牌炊具
25% OFF
Buffalo
高科技材料 5層複合金
不銹鋼炒鍋
特點：
・不易沾鍋、不黑鍋
・不易刮花、不脫落
・唯一高科技材料五層複合金
・無捲邊，好清洗
・認明 ROYAL II 金牛頭商標，
鑊身厚度 2.8MM
元泰家電特設國、台語服務
元泰家電中心　服務熱線 (416)291-5218
1-800-4755473
3320 MIDLAND AVE. UNIT 4 SCARBOROUGH
(416) 291-5218　(416) 297-6836　(905) 881-3338　(905) 305-9733
時代廣場 (905)889-3339　旺角中心 (905)477-0968　(905)238-3198

眾院委員會通過嚴懲酒醉駕駛

〔加通社渥太華電〕為保障民眾生命安全，聯邦眾議院一個跨黨委員會昨天一致通過一項嚴懲醉酒駕駛人的建議報告。改革黨昨天籲請聯邦政府，應在國會暑期休會以前，儘速通過該項加重醉酒駕駛懲罰法案。

上述建議報告中包括倘因醉酒駕車而導致他人死亡，駕駛人將被處以終身監禁刑罰。改革黨表示，既然該決定獲委員會一致通過，聯邦政府即應立刻立一份草案，將其儘快通過。改革黨司法事務發言人約翰．雷諾表示，改革黨巴不得該案能在一天內獲通過，惟法務部長麥克李蘭拒絕給予任何承諾。麥克李蘭表示，由於眾議院將在夏季時集會，目前猶有許多重大法案正在排長龍等候，因此她將等候一段時日，俟該案報告發表後再說。麥克李蘭說：「以目前而言，加重醉酒駕車者刑罰法案，並非政府議程上所列出最重要的案子。」

克里靖狗吃屎 大獲民眾同情

〔加通社渥太華電〕與當年史坦費爾德笨拙地將球滑落在地，及杜魯道無禮地以腳尖跳舞引起的公眾反感不同，克里靖總理日前「狗吃屎」照片廣為流傳不但未給他帶來惡果，反而還為他博得不少同情分。

克里靖本周二在伯頓軍事基地與科索伏難民一起玩籃球時，不慎頭朝下一跤摔倒，翌日各報紛紛將他這張「狗吃屎」照片登上頭版。編輯們想不到的是，許多讀者因此憤怒地致函報社，抱怨編輯們不該如此刻薄，用這張照片貶損克里靖。

不過，今年已六十五歲的克里靖本人倒沒有去責怪報紙，還在公開場合拿此事開了一通玩笑。他昨天在優秀教師頒獎儀式上「警告」與會者，要當心那些傳媒。「數日前，我像教宗那樣，以科索伏人的名義親吻了大地，而他們卻說我是跌倒在地。」他的這番話引得人們鬨堂大笑。

他接著又自嘲道：「但是各位必須懂得，加拿大人民喜愛一位腳踏實地的總理。」別的政治人物就沒有克里靖這份出了醜還博得同情的好運氣。

在一九七四年聯邦大選期間，保守黨領袖史坦費爾德為了表現他的矯健身手而玩起了美式足球，不意他那笨手笨腳弄丟球的照片見報後，他的總理夢也隨之灰飛煙滅。一九七七年，杜魯道在訪問白金漢宮時，竟然在女王背後以單腳旋舞起來，使公眾更確信他的花花公子本性難改。

開贓車蹺家給警察追 四少女車禍飽受虛驚

〔多倫多訊〕四名來自喬治鎮的蹺家少女昨天駕駛贓車逃避杜蘭郡警車追捕時，不慎在歐旭華失控發生意外，其中有兩名少女還從車中摔出車外，一直滾到人行道邊才停住。不幸中的大幸是，受傷的少女都只是皮肉之傷，沒有重大傷亡。但是這場驚險萬分的車禍不但讓這些少女事後嚇得直哭，也讓目擊此事的民眾飽受一場虛驚。

據瞭解，這四名年齡介於十六、七歲的少女在蹺家後偷開了一部克萊斯勒的白色廂型車逃跑。在行經歐旭華東北區時，被杜蘭郡警方發現，並展開追捕。廂型車駕駛為了擺脫警車，竟然在市內道路以高達一百四十公里的時速狂飆。警車看到廂型車瘋狂的駕駛行徑後，遂打算放棄追捕。

目擊者表示，當廂型車在行經鎮路（Townline）與艾德雷路（Adelaide）附近時，在超越一部藍色轎車的當兒突然失控，先撞到藍車，再彈向對面車道的一部裝運垃圾的卡車，強大的撞擊力導致廂型車的後門整片飛出，兩名少女摔出車外。由於車速過快，廂型車隨後在原地打轉了好幾圈，才完全停下來。

事發後只見廂型車、卡車與藍車分別橫放在馬路上，現場一片零亂，到處都是車輛零件的殘骸。一名目擊此事的幼稚園教師指出，當時她先聽到警笛聲，接著就看到廂型車在馬路上打轉，還看到有人飛出車外，身體在馬路上滾了好久，至少滾了十五碼才因為碰到人行道而停下來，嚇得她幾乎魂飛魄散。回過神來後就立刻把園中的小朋友帶進教室。

另一名八十二歲的老婦人則說，當她看到整個過程時，她只是不停地哭泣，完全不知道要怎麼辦，接著才想到要報警，不過警方已經在抵達現場了。

警方表示，受傷的少女傷勢不重，只是肋骨骨折與皮肉擦傷，沒有生命危險。警方已經以持有贓物與危險駕駛的罪名，將相關少女起訴。

「Progressive Truck Driving School」（卡車駕駛訓練學校）的一名學開卡車學生，昨天在還沙市中心區撞到消防栓及報紙箱，該駕駛訓練學校一名調查員緊急以電話求援。此次意外事件「人車均安」，沒有造成嚴重傷害。（加通社）

基因改造農產品 衛署缺人手檢驗

〔加通社渥太華訊〕國衛生部長多其昨日在參議院農業委員會會議上表示，由於利用基因改造的農產品數目日眾，加拿大衛生署根本沒有充份的人力去檢查這類農產品。

多其對委員會指出，未來十年內，將會有數以千百計的基因改造農產品充斥市面。但這方面的科學家卻供不應求。他在會議席上還對一些指控進行反駁。該些指控表示，衛生署的健康保障部門愈來愈依賴生物工程公司所提供的數據及專業意見。

委員會成員也對衛生署批准基因改造農產品的程序表示關切。委員會主席表示，自從草原省份的農商提出了他們的關注後，問題便變得更富爭議。這些地區的農商指出，最近葵花籽的價格驟降，令他們感到憂慮，而葵花籽是加拿大最重要的一種外銷農產品。價格的下降與外國科學家所提出的疑問有關，他們指經基因改造的葵花籽對健康可能構成危害。

多其承認，公眾人士對經基因改造的食物有強烈的顧慮，而解決的方法是由專家把事實及數據擺在大眾的面前，讓他們可以安心。由於這個問題極為情緒化，因此提供正確的資料至為重要。

當一名自由黨參議員問多其為何衛生署頒令禁止署方的一些科學家向外發表言論時，多其表示，公務員並不能隨便向外界發表個人意見的。多其又指出，在一般的情況下，科學家是可以在內部達成共識的，在遇到像上述般的爭議時，通常的做法是聘用外來的專家小組來提供客觀的意見。

部份衛生署的科學家反對衛生署批准使用一種用在肉牛身上的生長激素。

偉哥用量安省勇冠全國

〔加通社多倫多電〕偉哥果然名不虛傳，一上市便成為抗陽萎類藥物中的龍頭老大。據昨天公布的統計數字顯示，這種藍色的小藥丸上市第一周，藥房便收到了二萬〇六百張藥方。

在偉哥上市前的二月份內，藥房收到的抗陽萎藥方為一萬五千五百份。但到了三月，藥房收到的此類藥物的處方猛增至三萬四千二百份，其中絕大部分是在偉哥三月二十五日被批准上市後出現的。

根據藥品及健康產品資訊研究機構IMS的分解統計，安省開出的偉哥藥方為全加之冠，達八千四百份，其次是卑詩省的三千六百份。再來是魁北克的二千九百份，亞伯達二千三百份，緬尼托巴一千份，沙斯卡其旺九百份，新斯高沙七百份，愛德華王子島與紐芬蘭均為五百份，新布朗士維克三百份。

安省人口佔全加人口總數的百分之三十七點七，而偉哥藥方的數量卻佔了全加總量的百分之四十一，因此在服食偉哥之事上，無論是相對數量還是絕對數量，安省都是首屈一指的「偉哥」。

瑞輝藥廠加拿大公司的蘇克頓說，偉哥在加拿大的第一周銷售金額達一百五十五萬元之事說明，許多人是有生以來首次試圖治療自己的陽萎疾病，這也說明在醫生和病人中間，對偉哥的接受程度良好，對此藥的需求量很大。

偉哥在加拿大的售價為每粒十二至十三元。

近半心臟病患被誤診

〔加通社多倫多訊〕據一項在英國所進行的研究發現，很多心臟有毛病或有嚴重心理問題的病人被醫生錯誤診斷為羊癲瘋。這項研究對八十三名病人進行調查，結果發現近一半病人被誤診。

研究人員經過連串的檢驗之後發現，在八十三名男女病人中，有四十人被誤診，其中有二十四人是因為心臟血管疾病而引致腦部血液供應量不足的，而病人就出現了像羊癲瘋的病徵。羊癲瘋是神經系統錯亂所引致的情況，在發作時身體痙攣、出現抽搐，甚至昏厥。在研究中還有十六名病人是因為心理問題而出現羊癲瘋的病徵，其中有很多人曾在兒童時期遭受性虐待。對他們來說，發作的原因可能是壓力，也可能是他們潛意識想引起別人注意。

如果上述的研究屬實，則今後懷疑有人患上羊癲瘋後，醫生不僅要讓病人去接受神經科醫生的檢驗，還應該轉介他們前往心臟病及精神病醫生接受檢驗。

研究人員指出，最大的危險是斷錯症，原本可以使用簡單方法治理的心臟病或心理問題，卻因為病人服用了治療羊癲瘋的藥物而病情惡化。

誤診病人為羊癲瘋患者的病例其實不少，究其原因，診斷該症並沒有準確的方法，醫生只是依賴病人所出現的病徵，以及家族的發病情況來推斷。此外，頭部或腦部嚴重受傷及受傷，以及疾病感染也會引起羊癲瘋。

目前約有六十萬名加拿大人服用治療羊癲瘋的藥物，或於過去五年內有羊癲瘋發作的情況。

工會否認夏里斯陰謀論
聲稱抗議活動為自發性

〔加通社多倫多訊〕針對安省省長夏里斯日前指控工會與反對黨簽下密約陰謀扯下保守黨政府的說法，工會人士表示太過荒謬，指出如果夏里斯的陰謀理論可以相信的話，則無異顯示自由黨與新民主黨可以在一紙命令下，像軍隊般精確動員一群抗議者到每個地方去阻撓保守黨的競選活動。但事實上，這些抗議活動都是自發性的行為，而且成員大部份都是一般省民。

工會人士指出，依照夏里斯的說法，抗議者都與省內最有勢力的工會相互勾結，而這些工會則被承諾在六月三日省選結束後分得若干好處。一名不願透露身份的工會人士表示，工會成員的確會在夏里斯每一個競選場合發動抗議，不過都不是在夏里斯口中「工會的老闆」指示下進行的，而是自動自發的。而且所謂的動員技巧，也不過是靠幾個電話彼此通知聯絡而已。

一名安省工會成員說，一般動員都是利用電話來進行，根本就沒有所謂的協辦團體，抗議成員都是自發性的。他指出，夏里斯慣常表示有一小撮「核心」職業煽動人士在背後主導，但以前天被捕的六名抗議者為例，其中就包括了一名醫師、一名律師和一名護士。這名人士表示，大部份安省省民都是努力工作、按時納稅、遵守法律的，他們很少願意步上罷工線發動抗議，只知埋頭苦幹。

這名人士說，然而從這次夏里斯造勢活動所遇到的情況來看，抗議者的面孔經常在變換，並非同一批人，而且抗議的主題也都大不相同。有些人抗議醫院削支、有些人反對教師工作加重、有些人則抱怨減稅使窮人處境雪上加霜。

加拿大公務員工會發言人麥克拉肯表示，這些人都不是搖旗吶喊的工會成員，而是一般的普通老百姓。他們之所以有此異常舉動，是因為被夏里斯過去四年來對公共服務體系實施的惡政而逼上梁山。

據估計，安省擔任醫療人員、教師、警察等公務人員人數將近一百萬。安省勞工聯盟主席沙繆森表示，從工會首次發動罷工日以來，這些人就一直同心協力反抗保守黨政府，過去四年來不曾中斷。

沙繆森說，以夏里斯的競選活動為例，每當人們看到布條或聽到夏里斯即將要前往某地發表演說時，反對保守黨的群眾就會打電話到當地進行確認，並獲悉夏里斯抵達的時間。接著教師會打電話通知汽車工人、汽車工人會致電醫院人員，醫院人員則告訴反貧窮團體，反夏里斯的標語與罷工線隨即設立……一場反夏里斯的抗議示威就此展開。

贏大獎 沒錢繳稅

〔加通社安省聖凱瑟琳電〕一名現年十九歲的加拿大青年，赴美國參加電視節目，贏得汽車大獎。好運並未令這名男孩樂昏頭，因為高昂的稅金令他為難。

德魯伊．安洛日前參加了美國一項電視遊戲節目，他贏得一具長柄煮鍋，以及一輛嶄新的Mercury Cougar轎車。安洛總共贏得美金三萬六千六百九十元的獎額，但他除了必須向國稅局繳納其中的百分之三十之外，還得付百分之七的貨服稅。他必須繳一萬一千加元的稅款，但何時能湊齊還是未知數。安洛贏大獎的節目將於五月二十一日在CBS電視台播出。

慶祝台灣食品
8年來得各顧客、人仕、餐業鼎力支持而得以穩步發展
特惠酬謝大優價，再創全市新低發燒價。

名稱	原價	單位	發燒價	特價
黑橋口味香腸	5.00	每磅		3.95
正宗台式肉仔米糕	2.00	每份		1.50
沙律蝦粽	2.00	每個		1.50
香脆鹹蝦米腸	3.95	每磅		3.30
夜市小饅包	0.30	每粒		0.25
芝麻球	0.33	每粒		0.20
元祖麻薯	0.30	每粒		0.25
潮式蝦仔麵線	3.50	每磅		2.90

特惠活動截止日期99年5月31日
(416)218-9788 • (416)878-8894
1045 DAVENPORT RD. TORONTO

何穎倫博士 理財投資顧問
Alan Ho, PH.D.
(416) 618-9908 / (905) 771-1535
選擇互惠基金，能為您靈活地投資全球各大經濟市場，分散風險，增值延稅，實屬明智之舉。
•定期收入/人壽保險/子女教育基金•
AIC 優勢基金系列
AIC 分散投資基金系列
AIC 收益股票基金
AIC 貨幣市場基金
AIC
Financial Concept Group 富利來理財投資集團

天時地利
譚銘堅 KEN TAM
基金目標
RRSP
Fidelity Investments
為各下提供最佳投資回報
NB (905) 886-6633

得恩眼鏡
隱形眼鏡$59起
新款眼鏡$39
三大保證
信譽：安省合格配鏡師專業服務。
品質：採用名牌鏡片，最新型電腦研磨機切割製造，精準確實。
價格：合理公道，童叟無欺。
好消息
太古分店最新引進德國全自動一小時電腦配鏡。
精準、快捷！
4300 Steeles Ave. E., Pacific Mall, Unit C73, Markham, 太古廣場內
Tel: (905)947-0642
25 Glen Watford Dr., Unit 5, Scar.
Tel: (416)609-3509

捲土重來
第九屆 紐賓土域 龍蝦海鮮節

母親節週末至父親節
五月六日至六月二十日
- Haida Garden Cafe -
星期四至六 海鮮自助晚餐 6-9pm
費用每位 $26.95 成人
$11.95 小童(5-12歲)
$1.00 起(1-4歲)
stage west
ALL SUITE HOTEL & THEATRE RESTAURANT
5400 Dixie Rd. Mississauga
訂座電話：(905)238-0159 ext. 374, 1-800-668-9887

馬田丹尼奧高級入口意大利傢俬總匯
週年慶祝大劲减
整個五月全面大傾銷！

5月3日(週一)至5月28日(週五)
全部貨品特價傾銷，大部份傢具減至清貨價
全部意大利入口優質新款傢俬
大大大減價！
MARTIN DANIEL INTERIORS
Exquisite Italian Imports
2663 Steeles Ave., W. (just east of Keele) Tel. (416) 667-0080

世界日報 社區工商 每週二、六刊出
大多倫多商機．先知先覺

執行分版雜誌法案 渥京絕不妥協

貿易部長馬齊：即使招致美國貿易報復 也不會犧牲本地出版業者利益

【渥太華訊】加拿大貿易部長馬齊表示，儘管聯邦政府針對外國在加拿大發行分版雜誌的法案，可能會招致美國的貿易報復，不過渥京將不會因此退縮而犧牲本地雜誌出版業的利益。

「環球郵報」引述刻下在日本的馬齊說，即使加拿大和美國之間達成了美國雜誌分印加國版的協議，聯邦自由黨政府仍會繼續推行旨在禁止分版雜誌的法令。這些所謂「一刊兩版」的雜誌，不但欠缺本地內容，還以廉價收費搶走加國雜誌的廣告客源。目前，只等待參議院通過的雜誌法案，將禁止加拿大商戶在外國分版雜誌登刊廣告。

馬齊強調，加拿大不會只是為了避免和美國爆發貿易戰而任由本地雜誌工業利益受損。他又指出，美國方面已原則上同意，分版雜誌必須含有百分之五十的加拿大內容，才能在加國招攬廣告生意，但是什麼是「加拿大內容」和如何衡量這些內容則仍待商定。另外，美國也要求，欠缺加拿大內容的分版雜誌所刊登的廣告，百分之二十五可以來自加拿大，但渥京只答允最多百分之五。

馬齊透露，他和美國貿易代表白茜芙本周在日本已討論過雜誌貿易問題，他有信心雙方能夠達成有關的協議。他說，白茜芙很明顯不想與美國的最佳貿易夥伴因雜誌法案而鬧翻臉，所以積極談判解決糾紛。

然而，馬齊同時警稱，不論談判有沒有成果，加拿大政府都會執行雜誌法案。至於最終的協議包含什麼條款或措施，雜誌法案內容將會有所調適，總之法案的意旨不會改變。

馬齊又指出，聯邦政府必須同時兼顧到某些其他業界的利益，以免它們一旦在兩國政府談不攏並成為美國報復對象時受到太大的衝擊。

魁省將增聘少數族裔公職人員

【加通社魁北克市十三日電】按照魁省政府周四提出的修訂法案，該省的少數族裔包括英語裔人士，由明年開始將會獲得四分之一的新創公務員工作職位。

魁省政府表示，上述比率並不能說是一個配額，只是省府希望改變過去的不平等募員政策。

目前，只有百分之二的魁省公務員崗位由少數族裔擔任，然而根據一九九六年人口調查，英語裔、原住民和其他文化背景人士，佔魁省總人口百分之十七。

修法簡化直銷業管理規定

卑省加強保護消費者權益

【溫哥華訊】卑詩省府日前修訂該省消費者保護法，把其中對於上門直銷業的管理規定予以簡化，並加強其中對消費者權益的保護。

根據新的法規，消費者透過直銷(direct sales)方式購買的貨品或服務，退貨的期限將由原本的七天延長為十天。另外，如果直銷業者或所售貨品不符合消費者保護法的規定，譬如未領有執照，合約中未依照該項法令載明應告知消費者的資訊，或是商品或服務未能及時送達顧客手上，則消費者在一年內均有權退貨。

職掌消費者保護事務的卑詩檢察廳長杜新志指出，這類交易通常是在住家內或是面對面的情境下完成，消費者常會受制於高壓式的銷售技巧。在新法之下，消費者將有十天的「冷卻期」，可重新思考他們的真正需求。

杜新志並表示，卑詩省這次修法亦可嘉惠直銷公司，因為卑詩省正與其他省份共同攜手修改各自的消費者保護法令，希望讓全國各省在直銷業的管理法令上取得一致標準。如此一來，則可讓直銷公司在製訂合約及人員訓練時，都能大幅簡化作業。

溫哥華優良商業局經理麥克蘭也表示，由於聯邦及各省均已同意採取相關的修法措施，因此未來在競爭地位上，屆時業者將可以更清楚地了解他們的責任，而消費者對自己應有的權益也會有更深認識。

過去，各省對於這種上門推銷方式的管理規定標準不一，譬如有些省份規定消費者在簽約購買後，只有兩天可以反悔，有些則長至十天，但根據這次聯邦與各省所達成的國內貿易協議，未來全國各地都將把退貨或取消合約的期限延長至十天。

除了退貨的時間之外，各省這次同意一併修訂的項目還包括：只要消費者能夠提出購買證明，他們在退貨方法上將有更多選擇；一旦消費者退貨後，業者必須在十五天內全額退款；買賣合約對於雙方責任、權益和退貨說明部份，必須以顯淺文字標明。

去年每千人當中便有十二人「出走」至他處定居

省際移民 鍾情安省亞省

【溫哥華訊】越來越多加拿大人拎起行囊出走他省，去年統計顯示，安大略省和亞伯達省仍然是省際移民的首選目的地。卑詩省民有百分之五十四選擇赴亞省定居或發展，但也有部分亞省和沙省的人民嚮往卑省。

據「環球郵報」報導，去年每一千名加拿大人當中，就有十二人離開原居地，轉往他處定居、就業或發展。幾年以前，省際移民所占的比率約為每千人有十人遷徙。

加國人民傾向移居他省的理由很多：年輕人跨越省界找尋就業機會或另謀高就，退休人士選擇心目中的樂土，也有人想回到童年成長的家鄉定居。

統計發現，安大略和亞伯達兩個富裕省份仍然是許多加國人的最愛。一般而言，加東省分人士多半選擇安省，加西的省際移民則鍾情亞省者居多。

卑詩省、沙省、緬省的省際移民都以亞省為首選。反觀東部的紐芬蘭省、新斯高沙省、紐賓士域省和魁北克省的流動人士都以安省為最主要的目的地。

卑詩省由於受到經濟不景氣影響，許多人決定出走另求發展，平均每一千人之中就有十二人遷移。其中半數以上搬到鄰近的亞省，另外百分之二十三選擇前往安省。以前卑省人若考慮移居，多半以安省為首選，但近年風水輪流轉，亞省異軍突起，躍居卑省省際移民的主要遷徙終站。

史夸米殊市獲房地產企業捐贈校地

面積四〇五公頃 首間私立人文藝術大學建校計畫獲突破性發展

【溫哥華訊】卑詩省史夸米殊市獲家族房地產企業捐贈持有已達三十年之久的土地作校地之用，面積廣達四百零五公頃，促使加國首間私立人文藝術大學建設計畫獲突破性發展。

據太陽報報導指出，預定地臨近「加里波底地」(Garibaldi Highlands)社區，在通往加里波底高省立公園的路上，靠近「史夸米殊高爾夫鄉村俱樂部」，校區往南看可看到景色壯觀的豪灣，往西看則可看到「譚特勒思」(Tantalus)山脈。

溫哥華房地產公司「Amon Lands Ltd.」的堤安波(James Tiampo)提議將土地捐出，做為校址之用。他本身是美國居民，但有數位家人住在加國，並接受加國大學教育，他在接受短暫電話訪問時指出，家族支持教育，幫助史夸米殊設立大學是正確的事。

但他也說，提供土地仍然需要該公司、史夸米殊市及推動在史夸米殊市成立大學的「臺灣教育基金會」等組織認可才行。該市行政管理人員葛蘭特．麥克蘭社預估該筆土地在未開發狀態下，約值兩千五百萬元。

計畫資深負責人史帝夫．匡比說，獲得土地是突破性的一大步，他們對該家庭的慷慨感到驚異。光是土地透過捐贈取得，就讓事情容易許多。

史夸米殊市長柯里內．蘭斯戴爾，也對堤安波家族的慷慨表示謝意。她說，該家族過去就曾經為社區付出許多，包括捐款給新圖書館和消防局等，但他們每次都是默默地做，很少大肆宣傳，一向採低姿態。

她也說，該家族現已把名下大部份的剩餘的土地都捐給大學，幫助該社區成長和繁榮。

該土地大部份將會作為地產項目在市場上行銷，然後便會用來融資預定今年秋天開始進行的大學建築。成本為一億兩千萬元的該大學預計可容納一千兩百名學生，社區居民則可使用有四百個座位的戲院、休閒設施，及大學圖書館等。教室空間在晚上和週末也可提供社區居民教育課程，收取的學費便可用來為當地學生設立獎學金。

目前該計劃已進入設計規畫階段，由史夸米殊社區及大學共同簽定的協議，定六星期內定案。

市長也表示，該計劃將會大幅改變該城市的面貌。原本該城是一個以伐木業為主的城鎮，但該計畫將戲劇化地改變並讓當地經濟多元化，帶來書店、咖啡店、餐館等。此外，研究結果顯示如果孩童生長在大學城，將來上大學的機會也會大幅增加百分之四十。該大學預計在二〇〇二年九月開始招生，學生預估一半以上會來自加國國外。

計畫發起人前任卑詩大學校長史壯威說，該大學會是加國第一個私立的非宗教大學，學費則應等同美國私立大學，意即一年約為兩萬五千元。

杯葛木材產品 綠色和平為行動辯護

宣稱無意扼殺林木工業 只盼其改變作業方式以利環保

【加通社溫哥華十三日電】環保組織「綠色和平」周四在此間向一個國會委員會表示，環保運動無意扼殺卑詩省的林木工業，只是希望改變它的作業方式。

「綠色和平」活躍份子史都華為其國際性杯葛古樹木材產品行動辯護時表示，該組織的目的是透過由木材產品的經銷商和零售商施壓，促使木材供應商採取負責任、有利環保的砍伐措施。她說，這項非正式的杯葛行動，嘉惠著重環保的林木公司，並鼓勵消費者向那些不環保的企業傳達正面的信息。

史都華更向巡訪加西聽證的天然資源及政府營運常設委員會指出，外傳環保份子企圖終止所有伐木或使林業被淘汰的說法都是錯誤的。她說，這種策略反而不利環保事業。

卑詩省的木業要求聯邦政府評估「綠色和平」對加拿大木材出口的影響。史都華表示，儘管麥克米倫．包伯爾等大型木廠決定停止「伐光為止」的作業方式，不過直至目前為止許多的承諾只是紙上談兵，並未付諸實際行動。她說，現在伐木卡車駛過有鮭魚棲息的河流都不屬違法。

史都華重申，卑詩省府的林業作業守則形同廢紙，當局亦容許太多的未經加工原木出口外國，而所謂的土地使用規劃諮商程序，則無望達致任何共識。她又指出，卑詩省海岸有三百五十三處大雨林谷地，其中只有六十九處未供砍伐的「處女森林」。

林木業界代表則表示，他們亦同樣關心維護林木資源，以供業界永續性的發展。國際林木產品公司首席農木專家史萊柯呼籲渥京幫忙推廣加國木材產品，協助提供林業永續發展的經濟支持。

小啟

昨日本版由於電腦當機，文稿編號亂碼，導致兩篇文稿重複，特此向讀者致歉。

編輯部

Nortel改組裁員一千人

【加通社多倫多十三日電】加拿大最大規模通訊公司Nortel Networks星期四宣佈，為了改組以提升公司競爭能力，同時開拓新的網絡市場，該公司已決定裁員一千人，並出售全球多處廠房。

在Nortel年初宣佈收購加州Bay Networks之際，已開始透露有關這次改組的消息，並表示要把除線路板裝嵌業務之外的所有業務都承包出去。估計此舉將導致該公司在加拿大七萬五千職位，被裁撤一千個，另外隨所出售的業務而轉移約三千個。

該公司將要出售的安省廠房，包括設在布洛克維爾、多倫多北部與密西沙加的廠房與維修中心。安省東部貝爾維爾的研發中心以及顧客技術支援中心將獲得保留，但會取消其中的線路板製造業務，同時把其餘業務轉移到其他地區廠房。

該公司在卡加利與滿地可的電機裝嵌廠房都將出售。溫哥華的產品研發部門、顧客服務部門以至市務部門都將保留，但會考慮出售製造部門或把其工序承包出去。另外在美國和歐洲的多處廠房與業務，都將出售、轉換類別或關閉。

多倫多CT Securities分析師羅拔．麥荣倫說：「這是正確的做法——全球趨勢是把聲音傳送作為新時代數據傳送系統的一部份，取代過往把數據傳送加諸聲音傳送系統之上的做法……所以Nortel、Lucent、Siemens以至Ericsson等業者，都在盡力朝這個方向發展。」

Nortel全球業務副主席查爾拉姆．布盧里說：「本公司瞭解到，今天作出的決定，將對被裁撤的員工造成困難。本公司將與這些員工及其所屬社區合作，盡量降低不利影響。」

該公司又表示，這次裁員的衝擊不會很大，因為有部份會以自然流失、退休或轉職方式進行。

該公司是日多倫多股價，升一元七角半，收一百〇九元。擁有該公司百分之四十二股權的BCE，是日股價則升一元一，收六十九元八角半。

租屋權益行動聯盟 籲設立押金基金會

【溫哥華訊】租屋人士向房東租了房子，必須給房東一筆押金，這些押金可能有去無回，也可能七扣八扣，所剩無幾。為了保障房東和房客權益，卑詩省「租屋權益行動聯盟」呼籲立法設置一個「押金基金會」，妥善管理這筆為數龐大的押金。

由卑詩「租屋權益行動聯盟」召集人吉瑞發出的一封公開信強調，「租屋法」今年剛好施行廿五周年，此時正是設置「押金基金會」的絕佳時機，希望卑省省議員支持這項計畫。

吉瑞指出，目前卑省房東手中握有一億七千萬元的租屋押金，這筆錢應屬於所有房客的，但往往當房客退屋要回這筆押金時，已經被扣得七零八落。

吉瑞說，「押金基金會」是由省府立法，把這筆押金委託公正的第三者管理，可以把投資孳生的利潤用於興建國民住宅，絕對比放在房東手中要好很多，也會減少許多爭議。

目前加拿大新布朗士維克省已有相關立法十六年，澳洲的新南威爾斯省也施行了廿年，證明這個「押金基金會」是可行的，希望民眾要求各選區的省議員支持這項立法。

陳志雄 投資顧問
David Chen Investment Advisor
策劃財務力臻和諧完美
理財之道在於此
EVERGREEN WEALTH MANAGEMENT
A Division of TD Securities Inc.
TEL: (905)707-2010

購買花旗蔘指南
一向以蔘場直銷，貨優價廉而聞名的誠信興蔘有限公司太古廣場門市部現正實行正宗優質花旗蔘買一送一謝知音的特別優惠。以真正平過全市的超值低價來答謝大眾的支持和信賴，需要購花旗蔘的朋友切莫錯過這個慳錢的機會。
地址：太古廣場內鋪位 A32
電話：(905) 948-9882
品質上乘直銷價
平過全城第一家

明明眼鏡
VISION CARE OPTICAL ON BAYVIEW
(安省合格配鏡師)
明明眼鏡行 以客為尊 合格配鏡師
免費為初試者教導試用，並奉送款式．無色．隱形鏡片一對
請電話預約
(416) 224-8757
Bayview North Medical
3292 Bayview Ave.
Suite 102/102A
North York Ont.

邱瑋玲 DR. WENDY CHIU
矯視專家視光醫師
電話：(416) 512-7045

文寶齋
CHINA ARTS COMPANY
相架 裱畫
字號老 質量好
大都會廣場分店現已開業
3636 Steeles Ave E. Suite 213A
Markham, Ont. L3R 1K9
Tel: (905)944-1988
4211 Sheppard Ave E. (at Midland)
Scarborough Ont. M1S 1T9
Tel: (416)321-6660

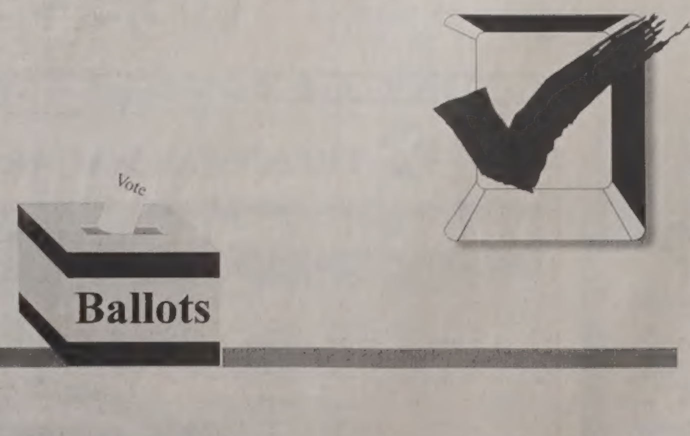

全民投票！
如果您關心加東地區的新聞，
每周本報會刊登一個問題，您只要到世界日報網站 www.chineseworld.com
裡的加東和多倫多都會新聞頁，投下您寶貴的一票，便可充分表達您的意見，
最後統計結果將於每週二刊出於本報。
加東新聞
電子投票站
本周新聞投票問題：
此次安省省選您可能會支持 ……①保守黨②自由黨③新民主黨

恐嚇CBC記者 拉士曼公開道歉

盼傳媒尊重其家屬隱私權 促市民向前看

〔本報多倫多訊〕多倫多市長拉士曼昨日就恐嚇CBC記者一事公開向記者及公眾道歉，但他也希望傳媒應尊重其家庭隱私權，在多倫多大都會大家應共同向前看。

拉士曼太太因於上月涉及一宗偷竊褲子案，拉士曼遷怒CBC記者旺恩揭穿，因而發生週二怒斥旺恩的事件，事後拉士曼專門致函此記者，對其當時言行道歉。

事件在前日由傳媒曝光後，引起了廣泛的關注，但拉士曼完全低調而對傳媒，避而不接受採訪，與拉士曼以往一貫敢做敢為的風格迥異。不過在消息傳出後，市議員們紛紛為拉士曼辯護，大多表示理解之意，並未出現一味指責拉士曼的情景，甚至主流電台街頭訪問的普通百姓也大多理解拉士曼當時隱私被傷害時的心情。約克郡警察總長范鐵龍對拉士曼太太案件外泄之事大為震怒，立即要求專業操守組全面調查。

拉士曼昨日終於打破沉默，公開對恐嚇記者之事向記者及公眾道歉，不過他也表示，在多倫多這個國際大都會大家應共同向前看，更重要的是希望傳媒應尊重其家庭的隱私權。他非常感謝這兩天市議員及民眾對他的理解及支持。拉士曼於本週末開始其兩週的假期。

拉士曼失言 家醜外揚

市長夫人順手牽羊 新聞界一度刻意隱瞞 直到記者遭死亡威脅…

〔本報綜合報導〕國家郵報昨天報導說，其實有關拉士曼夫人被指稱在伊頓百貨順手牽羊的事件，此地新聞界早已知曉，只不過都很有默契的沒有報導。直到拉士曼情緒失控咆哮地對CBC記者語出威脅後，各報資深編輯才改變想法，進而使這宗事件變得全城皆知。

國家郵報副總編輯紐蘭說：「我們很早就掌握到這個消息，不過在衡量到此事與社會大眾的利益時，我們決定不報導這個顯然會對拉士曼夫人造成痛苦的新聞。」

然而當多倫多星報報導拉士曼市長威脅要殺死CBC記者旺恩的消息之後，情勢顯然有了改變，幾乎所有新聞媒體都開始報導這則事件。深表震怒的約克郡警長范鐵龍則表示，要徹查星報是如何獲得這個事件的相關文件。

根據旺恩的說法，市長與他的關係過去幾年來一直處於「風雨飄搖」中。而當天拉士曼在市議會裡要他離其家人遠點，否則會殺了他，同時還威脅要讓他被炒魷魚。

星報前天曾嘗試在報導中為市長之怒尋找解釋，表示市長可能是因為夫人在上月十九日於旺市伊頓中心順手牽羊一件價值一百五十五元的褲子被捕事件，感到心力交瘁才會有此表現。

關於警方沒有起訴拉士曼夫人一事，范鐵龍也對此事提出辯護。他表示，警員在處理這類事件時都會先衡量當時狀況，再以自由心證的方式來決定要如何辦理。而此次警方決定不起訴拉士曼夫人的作法並無不妥。據瞭解，通常警方都不會針對牽涉金額不高的順手牽羊事件提起公訴，統計以往的數字也可以證實這一點。

星報是四大報紙中第一家披露這宗事件的平面媒體，國家郵報則是在拉士曼情緒爆發後才開始報導這宗事件。星報執行編輯崔爾斯解釋說，此事涉及拉士曼市長的還是次要部份，要瞭解市長為何有此之怒才是最重要的部份。紐蘭則表示，郵報處理此事的大原則不變，郵報的報導不會涉入與個人有關的事務。

太陽報副執行編輯布魯斯特則表示，太陽報對此事並無定見，不過對於這次事件是否要報導，他認為連討論都不必討論，因為此事沒有報導的價值。布魯斯特也認為，只有在發生市長威脅記者事件後，這類事件才變得有報導的價值。環球郵報資深編輯未對此事表示意見。

國家郵報市政組組長華納葛斯則認為，是拉士曼自己的處置失當，才會讓這件事情鬧得滿城皆知。他說：「很不幸的，是市長自己把媒體的聚光燈全吸引到此事上的。他威脅一名他認為故意洩露案情給法蘭克雜誌的電視台記者……但是你可不能在市議會殿堂或是任何地方，威脅要殺死某些人吧。」

多倫多市中心 新民主黨強勢選區

〔本報記者王迅留多倫多報導〕多倫多市中心地區長期以來都是新民主黨強勢選區，無論省選或聯邦大選，新民主黨團都以上佳的組織、雄厚的民意基礎造成聲勢，故而近幾屆省選中新民主黨候選人一直能在此區冒出頭角，在華人社區得到很大的支持，本屆省選新民主黨仍以實力候選人爭取連任。

多倫多市中心以往有四個選區，包括Fort York、St. Andrew & St. Patrick、St. George、Riverdale四個選區，其中涵蓋中區及東區華埠，上屆省選保守黨與新民主黨各佔兩席，但本屆省選選區重劃，選區重劃成三個，包括：聖三一－士巴丹拿區（Trinity－Spadina），多倫多中區－羅斯岱爾區（Toronto Centre－Rosedale），百老匯－堅活區（Broadview－Greenwood）。三個選區中有兩名新民主黨候選人馬基斯及卓美玲爭取連任，加之安省新民主黨競選總部也設在區內中區華埠附近，足見新民主黨對此區競選的重視。

市中心三個選區人口約三十多萬，居住區內的華人也非常密集，尤其是中區華埠的聖三一－士巴丹拿區及東區華埠百老匯－堅活區，華人所佔的人口比例約二成，其次為葡裔、義裔及希臘裔等少數族裔，選區內中低收入家庭很多，也成為新民主黨的民意基礎，平均家庭收入在四萬七千元左右。但羅斯岱爾區則有所不同，有大量的高收入專業人士居住，平均家庭收入達到五萬四千多元，所以保守黨在上屆省選中在此區領先，由現任市政事務廳廳長李奇當選，但今屆他退休，由華裔候選人王嘉嫻出戰。

百老匯－堅活區主要是在以往河谷選區的基礎上擴展地域，候選人分別為新民主黨的卓美玲，自由黨的王竹玲及保守黨的史密斯（Smith）。羅斯岱爾區主要是以往的St. George選區，候選人分別為保守黨的王嘉嫻，新民主黨的布利斯勞爾（Helen Breslauer）及自由黨的史密斯曼（George Smitherman），但今年還有一位相當有實力的獨立候選人出選，他是多倫多前市長蘇維爾。聖三一－士巴丹拿區主要是以往的Fort York選區，候選人分別為新民主黨的馬基斯，自由黨的凱爾（Albert Koehl）及保守黨的勞瑞爾（Chris Lawelis）。

目前由參選者的實力及政黨的定位而言，一般預計馬基斯、卓美玲爭取連任機會頗大，但王嘉嫻是否能保住保守黨一席，尚有一段艱苦奮鬥之路。

教育廳長訪問本報

↑安省教育廳長強森昨日訪問多倫多世界日報，為爭取連任進行宣傳活動。本報社長劉家平陪同強森參觀了本報設施，強森說，他的競選策略就是推動安省經濟成長，作為教育廳長他將繼續推升安省教育質量，以標準化的教學測試檢查學生學習的水平。他還稱也是許多來自台灣家長一致的要求。強森的來訪也吸引了華人社區人士的助陣，圖為左起華人保守黨聯會前任主席劉秉純、強森、劉家平及中華總會館主席陳康庭。（本報記者賈雪英攝）

多倫多天氣

今天(5月14日) 晴 8°C－17°C

明天(5月15日) 晴偶多雲 6°C－20°C

後天(5月16日) 多雲偶陣 9°C－23°C

其它城市天氣

渥太華	多雲	6－18
滿地可	晴天	3－18
溫哥華	陣雨	4－12
舊金山	晴天	8－17
洛杉磯	晴天	16－21
紐約	晴天	10－21
台北	多雲	20－26
北京	多雲	19－29
上海	多雲	14－21
香港	陣雨	22－27

破壞教局網頁 中學生吃官司

〔本報多倫多訊〕一名十四歲的中學生日前故意破壞約克郡教育局網頁，散發火警消息及色情圖片，警方已於前日檢控他破壞資訊及非法使用電腦罪名。

約克郡警方是在得到萬錦市MARKVILLE中學的要求下，展開此宗案的調查。調查發現約克郡教育局的網頁被人非法進入並遭破壞，其中被更改的內容包括發出學校火災消息、色情圖片及名為「末日天使」的恐嚇信息。約克郡警方於十二日搜查了一個萬錦市的住宅，查獲一套家庭電腦系統，並落案檢控一名十四歲男性中學生。警方同時呼籲學生勿貪玩，非法破壞別人網頁。

假期旅行社 MANDARIN HOLIDAYS
送$250,000
各大航空公司特約代理
(416)223－8338
Mon－Fri: 10:00am－6:00pm
Sat: 10:00am－3:00pm

歐美亞外匯商務
外幣兌換 黃金買賣 銀行匯票 世界電匯
服務親切．顧客至上
迅速快捷．匯率超市
AMERICAN EXPRESS MONEY ORDER
(416)593－8867 Mon－Fri: 10am－6pm
士巴丹拿道215號 Sat: 12am－6pm

歐美亞旅遊
凡購買加航往返中國機票
送$250,000 平安保險
代辦世界各地旅遊團
(416)593－1918 Mon－Fri: 10am－6pm
士巴丹拿道215號 Sat: 12am－6pm

台灣美國餐旅管理學院
E-mail: AHMCUSER@ms1.hinet.net
電話 04－2328119 傳真 2328093

想 安坐家中每日收到世界日報

浦江飯店 SHANGHAI PO KONG RESTAURANT
由香江 風雲三年 州一品香 尖沙咀 創辦
生煎饅頭 南翔小籠
馳名叫化雞
636 Finch Ave. E. North York (Finch & Bayview)
Tel: (416)733－2318

牛家莊
母親節宴席$198
四人套餐 $63
六人套餐 $78
八人套餐 $128
訂座電話 (416) 223－5151
1100 SHEPPARD AV. E. WILLOWDALE

台灣石門水庫 金蘭活魚
歡迎光臨
3636 Steeles Ave. East Unit 117 Markham (METROSQUARE)
Tel: (905)475－3353

滬江食品公司
唐人街門市部 536 DUNDAS ST. W. (416)598－8352
士嘉堡門市部 4132 SHEPPARD AVE. E. (416)298－3214

NAMI 日本料理 浪
壽司 刺身 照燒
正宗日式美饌．環境舒適．服務親切
55 ADELAIDE STREET EAST TORONTO ONT. M5C 1K6
ADELAIDE & CHURCH
TEL: (416)362－7373

國華超市 本周特價品
本店 TEL: (416)225－0582 分店 TEL: (905)946－1919

北方小館 BEIJING HOUSE RESTAURANT
領有安省酒牌(LLBO)
訂座電話 (416)778－7885
東區華埠芝蘭東街635－637號

密西沙加東 ROCKWOOD MALL
China Buffet King 華皇自助餐
世界級中西式自助餐皇
美食超過200餘款
歡迎訂座
各式派對社團宴會、生日、結婚、PARTY
座位超過750，備有貴賓廳房多間
4141 Dixie Rd. Rockwood Mall Mississauga, Ont.
(905)629－2288

SONY The Competitive EDGE
新到
CCD－TRV46 Hi8 Handycam Vision
SLV－679HF Hi－Fi Trilogic VHS VCR
CCD－TRV66 Hi8 XR Handycam Vision
FAR EAST ELECTRONICS 遠東電業
25 Glen Watford Dr., Unit 6, Scarborough, Ont. M1S 2B7 TEL: (416)299－8868 FAX: (416)299－5277
New Kennedy Square 8360 Kennedy Rd., Unit B2 Markham Ont. L3R 9W5 TEL: (905)305－1176 FAX: (905)305－0858

推廣安全駕駛 不超速保平安

聯邦參議員利德蕙、約克郡警局長和華聯會主席伍卓生 呼籲開車族共同遵守

↑參議員利德蕙（左二）昨天表現出對警方雷達測速器很有興趣，與她約克郡警長范鐵龍（右一）和華聯會主席伍卓生（左一）均為一九九九安全駕駛運動的名譽主席。（本報記者沈丹心攝）

【本報多倫多訊】一九九九安全駕駛運動昨天在約克郡警局拉開序幕，此次運動的名譽主席由聯邦參議員利德蕙，約克郡警察局長范鐵龍和多倫多加華聯會主席伍卓生擔任。昨天他們共同呼籲駕駛族切記安全駕駛。

安省道路安全年報的數據顯示，一九九八年全省共發生了二十一萬九千多宗車禍。同時，根據另外的資料，安省民眾的傷亡事故中有八成是車禍造成的。為了減少車禍，有關方面自一九九七年開始推展「安全駕駛運動」，今年這次運動進入到第三個年頭。主要華人社區承擔安排各項活動，華諮處和加華保險專業協會作為主辦單位，多倫多警局，安省警局，約克郡警局和安省運輸廳為協辦機構。

利德蕙昨天表示，大部分的車禍都是由開快車造成的。所以她認為安全駕駛的要訣首先是不超速。范鐵龍表示，除了超速駕駛之外，醉酒駕駛也是警方嚴厲打擊的違章行為。他並說，希望所有的民眾都能懂得安全駕駛的重要性。

今年的安全駕駛運動將以「精明駕駛保安全」的主題發揮，運動的內容包括由一組專業人員到學校或教堂向年輕人宣傳安全駕駛的知識。另外，有關方面目前正在向多倫多市政府和萬錦市政府提出申請，希望將五月的某一週定為「安全駕駛週」，以此來配合這項有意義的活動。

主辦者也推出一系列的配套活動，以使「安全駕駛」的意識深入人心。這些活動包括：將在七月舉行的「兒童汽車安全帶」訓練課程，受過專業培訓的二十位義工將向為人父母者推介有關正確安裝汽車安全座椅以避免嬰孩受到傷害的知識；將在九月十一日在萬錦太古廣場舉行的社區安全駕駛繽紛活動，屆時由警察介紹汽車安全帶檢視，最新汽車安全特性，汽車如何與鐵路車同使用一條路，道路安全檢查等方面的知識及展覽，並進行安全駕駛模擬遊戲等；將在九月十八日舉行的安全駕駛大比拚活動，屆時邀請社區知名人士，傳媒參加，並請市民參加安全駕駛習慣測試，此外當日還有消防隊，救護隊和警隊聯合表演的「馬路如虎口」節目。

安全駕駛運動也得到聯邦政府支持，人力資源部昨天撥款一萬八千元，用以招募年輕人作為安全駕駛大使，負起向他們同齡人和社區宣傳駕駛安全的使命。

在昨天為安全駕駛運動揭幕的儀式上，警方展示了雷達測速器的威力。通過此測速器，駕駛者哪怕超速一公里，警方都可以看得清清楚楚。范鐵龍表示，警方將在高速公路和一些車禍率高的街口安放這種雷達測速器，以打擊違章超速者。

利德蕙對測速器表現出極大的興趣，在展示過程中，正巧一輛超速汽車駛過，結果被警方勒令停車，經范鐵龍向駕駛者一番安全駕駛的教育後才放行。

佳盟投資公司熱心公益共襄善舉捐款一萬元

華人耆老服務協會獲贊助

【本報記者賈雪英多倫多報導】華人耆老服務協會昨日舉行佳盟投資公司捐款一萬元支票儀式，並與嘉賓參觀家居支援房屋服務，介紹協會內有專為耆老提供特別需要的服務。該會每年為超過五千耆老提供服務及舉辦聚會。

華人耆老服務協會日前舉辦耆老「人老心不老慈善晚宴」，獲佳盟投資公司捐款一萬元，昨日舉行支票送贈儀式，由佳盟投資管理公司總裁Brad Budreau送贈一萬元支票，交予該會會長馮紹杰和慈善晚宴共同主席王秀玲。出席嘉賓包括個人捐款一萬元贈予華人耆老服務協會的佳盟投資管理公司副總裁阮啟剛。

華人耆老服務協會會長馮紹杰表示，華人耆老服務協會設立在3825 普拔大道耆老大廈內，華裔耆老入住率超過百分之七十，為耆老提供的家居房屋支援服務，是由省府衛生廳撥款，為區內有需要人士，特別是體弱的耆老提供二十四小時支援服務，協會有安排受專業訓練的家務助理，於不同時段為耆老服務，如行動困難的耆老不能自我照顧時，協會早上便派出家務助理，協助耆老梳洗及準備早點，中午及晚上再準備午餐和晚餐，並會協助晚上沐浴及安頓耆老睡覺等。每位在開始接受華人耆老服務協會提供家居支援服務的耆老，都會在家中安裝有緊急回應系統警鐘（俗稱：救命鐘），以備耆老身體不適或遇到意外時，能夠在第一時間內，獲得二十四小時在耆老大廈駐守支援人員救助。該會其他不同類型的服務包括有陪同看病，購物協助服務，提供多種安康活動，能為全面照顧個別耆老的身心需要。

梁樂欣表示華人耆老服務協會的服務範圍及發展是由小而大，基礎良好穩定，到現場每年能為五千以上的華人耆老提供專業服務，為體弱又不願意入住醫院的華人耆老提供特別照顧，耆老服務協會在士嘉堡及多倫多市中心均設有家居房屋支援服務，各界人士如需要安排此項服務，或有興趣申請入住耆老大廈者，歡迎致電查詢詳情，電話：（416）3022323，或大多倫多房屋公司電話：（416）3926111。

➡華人耆老服務協會會長馮紹杰（左二），會務顧問司徒良駿（左三）及晚宴共同主席王秀玲（右一）代表該會接受由佳盟投資管理公司總裁Brad Budreau（左一）捐贈的一萬元支票。（右二）為佳盟投資副總裁阮啟剛。（賈雪英 攝）

頤康募款「建頤行」六月下旬登場

一連兩天分三地舉辦健行、單車逍遙遊 盼籌募卅萬元擴建經費

【本報多倫多訊】頤康中心為擴建計畫募款的健行、單車逍遙遊活動「建頤行」即將於六月下旬一連兩天分三地舉辦，主辦單位預估，屆時至少有三千人次參加，希望達成募款三十萬的目標。

頤康基金會總裁湯寶蘭昨日在記者會呼籲大家一起來，發揚愚公移山精神，協助頤康中心早日達成募款目標，動工興建老人安養中心。

頤康中心預定六月十九日、二十日兩天分三地舉辦「建頤行」，方式分為健行、騎車、溜滑輪，參與者可於六月十九日以雙腳行進全程約四公里的距離，走出一趟愛心募款的路款，當天活動分別於上午八時半在萬錦市、中午十二時半在士嘉堡市陸續展開；二十日則自上午九時在頤康中心展開，參加者則先一起騎車至多倫多大學密西沙加校區，全長約六十公里，預計中午可抵達目的地，另於下午二時在密西沙加區開走。

頤康中心工作人員陸郎毅表示，此次活動主要為興建三座新的老人安養中心募款，希望藉此一邊凝聚社區愛心，一邊推廣健行活動，既健康且有意義，也是展現華人團體從事社區服務的最好時機。陸郎毅說，參與此三場活動人次總計約三千，希望募款三十萬，屆時參加者只需填寫報名表不必繳費，希望每人可認捐十元，籌款超過一百元者，可獲贈一獎品鼓勵，籌款數額最高者則可獲贈一張楓葉航空公司機票。大會同時提醒參與者，騎自行車和溜滑輪者需戴安全帽，同時還要戴護腕及護膝。目前「建頤行」募款表格已經全部印妥，多倫多各書局、銀行或商場均可索取，另於本週六（十五日）在萬錦市太古廣場，以及本週（十六）日則在佛光山多倫多道場「浴佛法會暨親子園遊會」中，設置攤位，發送各界。

本次活動分別在萬市、士市和多倫多市三地舉行，各地分別有三位代表出任共同主席，萬市為蔡冬健、陳婉儀和Lind Cattelan，多市由林漢明、潘滔仁和陸郎毅擔任，密市則是Gary Ford、Marilyn Roza。頤康昨日針對「建頤行」召開記者會，正式對外招兵買馬，會場除有各界代表和贊助商出席，頤康中心董事局主席王裕佳也騎上自行車，呼籲各界積極響應，早日給予亟需安養的老人家居有定所。頤康去年十一月獲安省衛生廳撥發五百張長期護理床位，未來將興建三所共五十萬平方呎的安養中心，但依政府規定，頤康必須於五年內，即公元二○○三年，籌募二千五百萬元，做為興建經費，否則將失去分配的床位及政府每年二千萬元的資助，截至目前為止，頤康還有九百三十位老人家等候入院安養。查詢電話（四一六）三二一—○七七七。

街道泊車 年費一律84元

【本報多倫多訊】多倫多市政府將於本周起寄出街道泊車收費帳單予使用街道泊車的市民。今後多倫多市民如需更新其街道泊車許可證，全市統一年費八十四元。

統一街道泊車收費是六市合併後的一項工作，新的街道停車收費標準將使原先年費六十元的前多倫多市和約克市的市民，每個月要多付兩元；而前東約克和怡陵碧谷市民將從原先年費一百元，降至八十四元。

多倫多交通服務處處長克富曼（Dave Kaufman）表示，此項全市統一的街道泊車收費將使市府能夠一視同仁對待多市市民。

一項由安格瑞德公司在今年三月所進行的民調顯示，百分之八十一的多市居民希望新成立的多倫多大都會的市政服務能全市劃一。

原先有街道泊車許可證的市民將於近期內收到市府所寄的新收費通知。通知上將明列未來六個月的收費，共計四十二元另加商品服務稅。

如民眾對新的街道停車有任何疑問，請電市府停車許可處：（416）392-7873。

台灣商會聯合會議七月舉行

中國專業人士協會辦「夏日之夜」晚會

【本報多倫多訊】第五屆加拿大台灣商會聯合會將於七月下旬在多倫多舉行，屆時有來自卑詩省台灣商會、魁北克工商文化協會、亞太華台商會及亞省台灣商會代表出席。另於六月初舉行本年度會員大會，推選第七屆會長、副會長及八位理事；至於五月份專題「應收帳款潛在風險之認識」則於本週六下午登場。查詢電話（四一六）四三九—九七七八。

第五屆加拿大台灣商會聯合會預定七月十七日在多倫多舉行，屆時來自加國各地的商會代表，將針對迎接千禧年挑戰之際，積極推動會務。當天晚間將在喜來登酒店（Sheraton Parkway Hotel）舉行聯歡晚會，節目有餐點、卡拉OK、幸運摸彩，入場券每位五十元。

會員大會則預定六月六日上午在萬錦市文華餐廳舉行，大會預定十時報到，十時半展開，屆時將票選新任會長、副會長和八位理事，預定十二時半大會結束後，舉辦聯誼餐會，採自助餐式，會員免費，會員眷屬則酌收十元，請盡早於五月二十八日前報名。

「應收帳款潛在風險之認識」講座預定五月十五日下午二時至四時在孫家驊律師事務所舉行，屆時律師、會計師、產物保險公司將現場針對應收帳款及小額錢債法庭之追訴權、呆帳稅務上如何攤提、應收帳款之保險三項主題，進一步剖析。

【本報多倫多訊】加拿大中國專業人士協會定於本週六（十五日）晚在漢宮酒樓（150 Dundas St. W）舉辦「夏日之夜」晚會，晚會於當晚六時開始酒會，七時開始晚宴，八時開始卡拉OK，十時開始舞會。加拿大中國信息技術專業人士協會和清華大學加東校友會為此次活動的協辦單位。有意者請致電：（四一六）九二三—五九九二轉內線七六七七九。

馬基斯披戰袍 辦籌款宴

➡聖三一——士巴丹拿區新民主黨省議員馬基斯再披戰袍，在本屆省選中，尋求三連任，近三百多位區內中、西人士昨晚在中區華埠楓城酒樓舉辦選舉籌款晚會，場面熱鬧。出席昨晚籌款晚宴的華人社區代表均表示，馬基斯向來與華人社區關係友善，而且關注中區華埠發展，他們將全力為他助選。圖為與會人士在籌款會拍照留念。（右起）洪世忠、林仲文、馬基斯、陳藻庭、勞允湖、譚惠章及其他社區人士。（圖與文：賈雪英）

今日電視精選

（括弧內爲各地有線電視公司台號）

7:00pm
NBA籃球賽—TBS(49、47)
棒球賽：Toronto Blue Jays at Boston Red Sox—TSN(30)
7:20pm
加拿大倫敦人壽之平安是福—新時代電視
7:30pm
NHL冰球賽—5、12(6、81)
千禧紀要／粵語新聞報導／社團簡訊—新時代電視
8:30pm
Bell第一線劇場之刑事偵緝檔案III—新時代電視
9:00pm
Highway 61(電影)—3、10(20)
Deep Impact(電影)—TMN
新聞匯訊—CFMT(47、4)
9:20pm
亞洲電訊傳真情—新時代電視
9:30pm
NBA籃球賽—TBS(49、47)
9:45pm
體育世界—新時代電視
10:15pm
尋找他鄉的故事—新時代電視
10:30pm
NBA籃球賽—TSN(30)
10:45pm
時局縱橫—新時代電視
11:10pm
Kika(電影)—SHOW(29、39)
11:15pm
千禧紀要／粵語新聞報導／社團簡訊—新時代電視
11:30pm
Sphere(電影)—TMN
12:00am
A View to a Kill(電影)—TBS(49、47)
12:05am
Twists of Terror(電影)—57(7)
12:10am
大城小聚—新時代電視
12:30am
天龍八部—新時代電視

HOMELIFE
METRO Realty Inc. - Realtor
Head Office:
5200 Finch Ave. East
Ste. 206, Scar.
Straight Line: (416) 293-5093
城市地產
參與 HOMELIFE 行列，歡迎加入 請電 Winston Lee, Broker 洽
Agincourt Office:
3430 Finch Ave. East
Ste. 205, Scar.
Straight Line: (416) 502-2238
專業寫字樓
七天營業
誠聘地產從業員
高達 95% 分帳
* Sales Representative
** Associate Broker

MARIA LAM 林潔玲 ** (416)230-8826 (416)293-5093
▲康山 3 年新高級豪華兩層鎮屋 20 萬餘。YONGE/CLARK 單邊，24 小時專人保安。

DANIEL P. K. CHAN 陳炳坤 ** (416)543-8836
▲兩年新三千餘呎三車房加料多多美侖美奐五房三廁雙套房光猛通爽 38 萬 4。

ANGEL LU 魯太 ** (416)299-5108
▲北約克高級住宅區，二層獨立 4+3 睡房，4 衛浴，近 YORK MILLS 高中，叫 56 萬餘。

EDDIE WOO 胡 ** (416)917-6883
▲ AVENUE RD & LAWRENCE，高入息收租物業，名貴地段，高息高達$32,000 一年，只售$399,000。

ALBERT 歐陽鴻楷* (416)291-5879 (416)293-5093
▲康山央街洗衣兼改衣服務店，人流旺，生財器具齊，東主回流割愛 3 萬餘元。

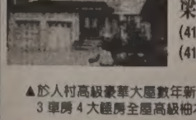
RAYMOND LEUNG 梁松禎 * (416)293-5093 (416)492-0895
▲於人村高級豪華大屋數年新 41 萬餘。3 車房 4 大睡房全屋高級柚木地板。

SAIFOO LAU 劉世傅 * (416)816-9323
▲北約 EMPRESS 名校靚區獨立屋四睡房 50 呎地段歡迎委託買賣。

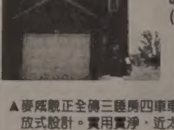
JOSEPH LAM * (416)293-5093
▲麥威靚正全磚三睡房四車車路，光猛開放式設計。實用實淨，近太古。

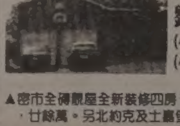
JENNY 劉彭麗珍* (416)293-5093 (416)417-3301
▲密市全磚靚屋全新裝修四房 ERIN MILLS/403，廿餘萬。另北約克及士嘉堡抵買靚屋。

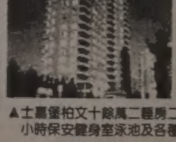
SUSAN ANG 洪明旋 * (416)293-5093
▲士嘉堡柏文十餘萬二睡房二廁風景如畫 24 小時保安健身室泳池及各種設施。

加拿大信託 收購萬國寶通五分行

萬國寶通表示 未來一年內所有業務維持現狀 明年六月後 僅供信用卡等服務

【溫哥華訊】加拿大信託(Canada Trust)昨(十三日)正式公布，將收購在加拿大溫哥華與多倫多總共五家的萬國寶通銀行(Citi Bank)分行，收購的價格不詳，但加拿大信託亞洲業務總監林漢明指出，萬國寶通銀行未來在部份服務業務將維持不變，銀行僱員也是維持現狀，相信對其現有的顧客將不會造成很大的不便。

林漢明指出，加拿大信託因為極想再開發華人與亞裔的銀行業務市場，而萬國寶通銀行自去年與美國的Traveler Group合併之後，已成為世界最大的銀行集團，對在加國分行的零售業務已無興趣，所以雙方達成協議，由加拿大信託收購萬國寶通銀行分行帳面超過十億元的零售銀行業務。

林漢明表示，萬國寶通銀行雖然在加拿大只有五間分行，但其吸收的亞裔與華人資金不少，而且其對客戶的服務品質相當不錯，加拿大信託將其收購之後，對顧客來說應更是有利。

他表示，加拿大信託在今年七月正式收購萬國寶通銀行之後，其零售分行地產與銀行業務的資產與負債，包括支票存款、儲蓄存款、定期存款、借貸、房屋貸款、互惠基金、註冊退休儲蓄計劃，都將由加拿大信託接管負責。而萬國寶通銀行的信用卡、私人銀行、企業暨投資銀行業務、附屬會員的優惠計劃、電子銀行服務，都將仍然照舊而不受影響。

溫哥華的萬國寶通銀行分行目前有三家，華埠、列治文與高貴林各有一家分行。

華埠的萬國寶通銀行經理吳伍小燕表示，在未來一年內，該行的所有業務將維持現狀。

明年六月之後，除信用卡等的業務外，其他都將轉為加拿大信託的業務範圍。萬國寶通銀行也將會郵寄說明給客戶，幫助客戶了解到底那些業務還由萬國寶通銀行負責。

加拿大萬國寶通銀行(又稱為花旗銀行)，是現在萬國寶通集團(Citibank Group)的成員之一，該集團為一國際財經機構，在全球約一百個國家擁有一億個客戶，服務對象包括一般消費者、商業機構、政府與財經機構。

加拿大信託則於一八五五年成立，主要的業務提供四種個人理財服務，包括銀行服務、貸款、資產管理與保險業務。

至一九九八年底，加拿大信託客戶存款金額達四百一十億元，管理資產超過七百九十億元。

在全加拿大，加拿大信託總共有四百二十九間分行，今年還準備再開十二間分行，在卑詩省總共有六十多間分行。最近加拿大信託所提出的房屋貸款現金退還計劃，吸引了許多華人屋主的青睞，連同銀行業務也有增加，在整個銀行界中備受矚目。

↑加拿大五家萬國寶通銀行分行被加拿大信託收購，其分行零售業務也將納入加拿大信託金融系統之下。圖為位於溫哥華華埠的萬國寶通銀行。(鄒國維 攝)

溫哥華國際機場 去年表現亮眼

營收、客運量等全面增加 使用過旅客八成六給予高評價

【溫哥華訊】溫哥華國際機場交出了亮麗的成績單。該機場管理局發表報告表示，去年的營收、盈利、客運量和旅客滿意度均全面上升。

此間「太陽報」報導，根據非牟利的機管局在年度大會上的業務檢討，只有一項數字呈現下降，那是「鳥撞飛機」事件，由前年的五十九起，減少至四十六起。當然，沒有人抗議這項「業績下降」。

機管局財務副總裁古格里奧塔說，儘管亞洲發生金融風暴和卑詩省經濟低迷，溫哥華國際機場的營業情況良好。它現在提供約二萬個全職工作職位，每年為卑詩省經濟注入十三億元。

該機場一九九八年的盈利達到六千四百六十萬元，較前年攀升了二千零五十萬元。這筆可觀的款項將會再投資於機場本身的營運。

去年，溫哥華國際機場接待了破紀錄的一千五百五十萬人。九七年的客運量為一千四百八十萬人。

自從機管局於九二年從政府接辦有「太平洋門道」之稱的溫哥華機場至今，該機場的客運量成長了驚人的五成六。它預期在二〇〇五年突破每年接待二千萬名旅客。

高達八成六使用過溫哥華國際機場的旅客，給予該機場的設施和服務「高於平均」的評價。

美國「一般心理雜誌」報告指出：

魚油可紓解「狂躁症」病徵

【溫哥華訊】魚油是一種健康食品，此間許多華人都喜歡買來吃，也樂於分贈親朋好友。最近有一項研究指出，魚油不但有益健康，還能穩定情緒，紓解「狂躁症」(manic depression)病徵。

加通社報導，這項在美國「一般心理雜誌」刊登的報告指出，魚油裡含有一種可以穩定情緒的脂肪酸，可以使「狂躁症」病患暫時紓解病徵。

負責這項研究的史脫爾醫師指出，他以卅名「狂躁症」病患為研究對象，分別餵食高單位的魚油和橄欖油，結果發現有百分之六十四的病患的病症可以獲得短暫紓解。

安全之道 教你如何自我保護

卑詩省檢察廳推出的英文宣傳小冊子「安全之道：為社區安全共同努力」有關個人安全的內容摘錄如下：

●如果你是住公寓

△不要隨便開門或按開門鈕讓不認識的人進去，如果有人要人內，讓對方去找大樓管理員。如果請人送食物或其他商品，最好自己到大樓前門去取。換掉門鎖之前，應與管理員聯繫。

●接聽電話

△資訊是罪犯有用的工具，他們藉電話搜集資訊，既方便不必暴露身分。

△千萬不要在電話上把個人或家庭的資料給別人，要教會子女接電話時不透露這些資訊，平常要與他們操練。

△不要回答有關你的財物、信用卡號碼、銀行賬戶、社會保險號碼的問題。你沒必要一定要參加電話調查，也不必回答電話中的問題。

△給家裡的電話答錄機留言時提供的資料愈少愈好，不要留名字或回家的時間，也不要說你不在家。更不要宣傳你是一個人住，留言時要說「我們」不能接聽電話。

●罵人或騷擾電話

對付罵人或騷擾電話的最佳辦法是掛電話，如果電話仍不斷，可採取下列辦法。

△記下來電的日期、時間，然後馬上撥＊57追查電話來源(這項服務由卑詩電話公司提供，省內大部分地區都可利用)。電話公司會把來電號碼、你的號碼及來電時間記錄下來，追查過三次後，就可以報警。有關的電話資料僅向警方提供。

△向電話公司詢問諸如來電者姓名及電話號碼顯示、＊69回電等服務，這些服務也可以幫你了解來電者身分。

●情人或配偶關係中的安全

△虐待有多種方式，包括身體虐待、性虐待、情感虐待、心理虐待、語言虐待。任何虐待都是有害的，不過有的虐待方式與攻擊一樣屬犯罪行為，即使施虐者是家庭一員或熟人也一樣。

△如果受到攻擊，應馬上向他人求助，打九一一或本地緊急求助電話，直接去警察局或醫院。

△如果你擔心你的安全，以前遭他人毆擊，或曾是犯罪活動的受害人，可致電1-800-563-0808，向受害人資訊專線了解你所在社區提供的服務。(四)

(資料由卑詩省檢察廳提供)

難敵各界批評 政策大逆轉

新渡輪放廣告架禁令取消

【加通社乃磨市電】卑詩渡輪公司為讓新建快速渡輪發揮「快速」功能，本周初宣布新快速渡輪七月起營運後，禁止在渡輪上擺設廣告架子，以減輕渡輪載運重量。但這項禁令立刻引起各界批評，昨(十三)日又演出大逆轉，准許擺設廣告架。

依照卑詩渡輪原先持的理由，渡輪載重越重，越耗油，一定增加營運成本。如果允許在新的快速渡輪上擺設廣告架，一定會擺放許多宣傳單，將使渡輪載重增加，影響快速渡輪的「速度」。

不過，這項禁令宣布後，立刻引起乃磨市商會主席布魯梅爾批評。他說，一個文宜擺設架子才十七公斤重，頂多在新渡輪上擺上數十個，總重量不過數百公斤而已，影響有限。如果渡輪真的在意重量，是不是下一步要對體重超重的人加收一筆「費用」？

卑詩渡輪公司發言人沙得比表示，任何增加渡輪航行負荷的因素都應列入考慮，不過重新評估禁放廣告架的案子後，該公司不認為會對航速造成影響，所以決定取消禁令，准許新渡輪上擺放廣告架。

狀元樓 Champion House Restaurant

25 週年紀念

願與天下的兒女共祝
母親節快樂
☆☆☆☆
母親一年的辛勞
兒女一天的心意
狀元樓
為偉大的母親
準備了豐盛別緻的
母親節自助午餐
邀請您們全家
與母親共渡佳節！

自助午餐菜式

北京烤鴨☆XO醬爆龍蝦
三絲魚翅☆煙燻鮭魚
咖啡燒子排☆台式三杯雞
花雕醉子雞☆南京鹽水鴨
珍珠米燒賣☆乾煸牛柳絲
鮮豆漿油條☆馳名老邊餃
南北家鄉味☆風味獨家有
款式繁多☆任君選擇
☆☆☆☆

歡迎預定一年一度美食
地址：密西沙加狀元樓
五月九日星期日(母親節)
中午 12:00PM & 1:30PM
每位$16.95(12歲以下兒童半價)

現金折扣優待券 10%

Mississauga: (905)890－0999
25 Watline Ave. 2F
由401西行到Hwy 10出口
向南第五街口左角
Toronto: (416)977－8282
480 Dundas Street West lower level

劉彼得
Peter Lau
ASSOC. BROKER
TRUSTWELL REALTY
傳呼機：(416)501－7160
公司：(416)504－9292

投資彼增值
置業得安居

座落中區華埠士巴丹拿街，五層高工商業大廈，面積三萬五千呎，十年餘新樓，現有超市、辦公室等租客，有潛質改建為酒店、柏文大廈。叫價四百餘萬元。

投資精選

市中心書院街三層高商住樓宇，上居下舖，雙車位，業主回台灣急售，
叫價20餘萬。

理想投資

罕有密市住宅區街角小型商場，佔地約一畝，現有五個租客，有四十餘個車位，鄰近住宅、學校，多幢柏文大廈，叫價$1,380,000。

中區華埠五層高工商業樓宇，面積三萬八千呎，可自用或投資。有潛質發展為酒店或廠房，設有客貨升降機。叫價二百餘萬元。

康山豪宅

BAYVIEW/GREEN LANE 全磚獨立4睡房豪宅，土庫完成，WALK－UP BASEMENT，業主回港急售
叫價30餘萬。

HOMELIFE
金利來地產
HOMELIFE/GOLD TRADE REALTY LTD.

PATSY LEUNG 梁小姐
通英，粵語，國語　公司 321－3800
582－1399 (24 HRS 傳呼機)
PRESIDENT AWARD OF THE YEAR 89－98
一九八九年至九八年金像獎最佳業績
SALES PERSON OF 1997 & 1998

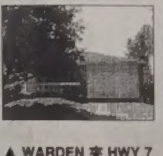

▲投資及新移民佳音

十多年老字號茶餐廳，業主退休讓讓，生意連物業只叫價十餘萬，東主願將經營生意及操作授予買家，唯入行者之佳音，勿失良機，詳情請來電查詢。

▲ WARDEN 夾 HWY 7

于人村(OLD UNIONVILLE)名校區，四層樓式獨立磚屋，四大睡房，特大地段(50X125呎)柚木地板，間格寬敞，新式廚房，瓷磚地台，前後園清幽雅緻，屋內全新裝修，唯富貴人士佳音，請來電約看，價二十七萬餘。

▲ WARDEN/HUNTINGWOOD 士嘉堡精選

全獨立四大睡房，主層家庭廳有壁爐，雙門大門口氣勢雄渾，全屋新窗，新瓦片，新鋁片，四平八正，特大後園，主人套房，廚房全新裝修，美奐美侖，精美完成土庫有睡房、浴室、內外全新裝修，業主回流廉讓，只叫價三十萬。歡迎約看。

▲ TRIDEL 名建築師

全新單位，約1,700平方呎，2睡房＋太陽房＋書房，自用洗衣房，雲石門口，材料上乘，美侖美奐，眺望公園及高爾夫球場一望無際，景色難能可貴，業主離埠廉讓，更奉送五件上等廚具，機不可失，叫價二十五萬(建築商價為三十萬元)，勿錯失良機，請速電約看。

HARVEY KALLES
2145 AVENUE RD., TORONTO M5M 4B2 FAX: (416)441-9926
(416)441－2888

多倫多最佳購屋時機

蘇松狄 BILLY SO

專業買賣・豪華住宅
經驗豐富・忠誠可靠
公司：(416)441－2888
手提：(416)948－5200
網址：bso@trebnet.com
客戶專線：MIMI YAU(蘇太太)
(416)708－8933
國語、粵語、客家話及英語服務

THE BRIDLE PATH/PARK LANE CIRC

罕有特大地段，貴重物業出售，多倫多最顯赫的住宅區，鄰近名校林立，交通購物，非常方便，佔地2.9畝，六睡房，保養完善，專人設計美麗庭園，有小橋流水，標準網球場，暖水泳池，豪華設備齊全。叫價
$3,690,000 機會難逢。

本公司擁有許多並不在市面公開出售的樓盤
要看多倫多最顯赫，最豪華，最好地點的
獨家出售物業，請跟我聯絡
專營多倫多富豪區物業，包括加拿大最著名的住宅區
Bridle Path, Rosedale, Forest Hill, Richmond Hill

CHRISTIE'S GREAT ESTATES

BAYVIEW/LAWRENCE 貴重物業出售

THE BRIDLE PATH 區豪華住宅，6大睡房，全套房，精工完成土庫，豪華設備，應有盡有，鄰近著名 EDWARDS GARDEN，休閒散步，鳥語花香，賞心樂事。
叫價$1,880,000。

BAYVIEW/YORK MILLS 以南靚屋出售

位於多倫多最受歡迎的社區，四睡房，特大家庭室，書房，游泳池，雙車房，鄰近名校林立，一流方便地點，不容錯過，叫價$629,000。

BAYVIEW/POST ROAD 高尚華宅出讓

多倫多最著名住宅區，鄰近名校林立，交通購物方便到極，就近 EDWARDS GARDEN，休閒散步，欣賞園內美麗風景，鳥語花香，賞心樂事。5＋1睡房，超過7,000平方呎，再加上精工完成土庫，土庫可出後園，磁磚車路，三車房，豪華設備應有盡有。叫價$1,790,000。

烈治山頂級豪華府邸出售

全新建造，建築商自住豪華住宅，坐落全市最高尚地點，後園背向幽美河谷，樹木蔥蘢，鳥語花香，佔地約一畝，五車房，五大套房，建精工完成土庫，居住面積達13,000餘呎，土庫可出後園，一級CEDAR屋頂，豪華設備應有盡有，專人設計，美麗庭園造景，請即致電約看，叫價$2,700,000。

士嘉堡獨立靚屋出售 MIDLAND/STEELES

3＋1睡房，特大家庭室，精工完成土庫，雙車房，業主自住，保養完善，全屋光猛通爽，美麗前後花園，舉步到TTC，方便購物，極之方便，叫價$259,000。

BAYVIEW/YORK MILLS

優美寧靜，RAVINE LOT，特大地段，四睡房，雙車房，一流地點，鄰近名校林立，交通方便到極，
叫價$648,000。

尚有 POST ROAD, BRIDLE PATH, HIGH POINT, PARK LANE 等其他物業，請致電查詢

第四屆萬錦音樂節頒獎典禮圓滿結束

參賽人數一千一百多位創歷年之冠 共產生一百七十位優勝者

【多倫多訊】由EUROMUSIC音樂中心主辦的第四屆萬錦音樂節（Markham Music Festival）頒獎典禮已於五月九日母親節下午三時在Markham Theatre順利圓滿結束，盛況空前，座無虛席。

頒獎典禮由萬錦市區議員黃誌華（Tony Wong）揭開序幕，繼而由各得獎者演出其得獎樂曲包括蕭邦、貝多芬、巴哈等名作品，還有鋼琴二重奏及柴可夫斯基著名鋼琴協奏曲，令這頒獎盛典推至最高峰。

舉辦萬錦音樂節之目的是使參加的學生在不以比賽為主的情形下，擴闊視野，分享演奏經驗，培育下一代對鋼琴音樂的修養。今屆萬錦音樂節參賽人數創歷年之冠，共達一千一百多位，經過十五天的激烈比賽之後，產生了共一百七十位優勝者，各獲獎者並接受大會頒發獎學金、獎牌及獎盃等，並適逢母親節，大會更安排每位得獎者獻上康乃馨給每位到場的母親。

當日參與這項盛會之知名人士眾多，包括萬錦市區議員黃誌華，多倫多道明銀行區域總經理及副總裁Mary Chung，多倫多道明銀行分區總經理Paul Rizzi，各贊助商及社會賢達，紛紛到場致賀，實為萬錦市文化活動之一大盛事。

↑第四屆萬錦音樂節頒獎典禮圓滿結束，主辦單位與得獎學生合照。

佳訊提供台灣最新節目影帶

還珠格格續集、超級星期天 火爆登場

【多倫多訊】去年年底成立的「佳訊娛樂」，在今年三月起提供最新最快的台灣有線及無線的播出影帶，除了每周發行的熱門綜藝，在今年的重頭戲就是「還珠格格續集」的推出，讓在多倫多異鄉的僑胞，可以與台灣一樣的享受熱門戲劇及綜藝節目的精彩內容。

「佳訊娛樂」除了擁有「還珠格格續集」的北美獨家發行權外，緊接著要上檔的由趙薇及蘇有朋主演的「表妹吉祥」也將稍後發行，除此之外，名製作人楊佩佩所製作的精彩戲劇節目，除了已經發行的「女巡按」，緊接著上檔由袁詠儀、趙文卓主演的「花木蘭」，及剛開拍由任賢齊、袁詠儀、李心如主演的金庸名著「笑傲江湖」，都是將發行的熱門大戲；現在台灣欲罷不能的「太陽花」及接著上檔的「奪情花」，也在名製作人魏約翰授權「佳訊娛樂」做北美獨家發行。

除了檔檔好戲之外，現在剛超越「超越星期天」搶下全國最高綜藝收視寶座的「全能綜藝通」，及全新組合的「紅白勝利」都是「佳訊娛樂」所推出的火紅綜藝。

已經於三月展開發行的「佳訊娛樂」，授權「IAM Productions Enterprises」負責加東地區代理發行，「佳訊娛樂」為了導正市場上盜版帶的猖獗，也將取締盜版帶為要務，除了歡迎各大錄影帶出租店加盟外，特設加盟及檢舉專線，416-9176833（洽葉先生）。

更歡迎喜愛好戲及好節目的觀眾到下列加盟出租店，租借有品質保證的合法版權帶，享受與台灣同步的娛樂資訊，現有加盟出租店：綠石傳動（North York-416-7300889）及綠石傳動（Mississauga-905-5010826）。

←「還珠格格續集」一上檔即轟動收視。

英皇學院開設英語加強班

七月初陸續開課 現開始接受報名

【多倫多訊】「英皇學院」屬於一所獨立專上學院，擁有現代化校舍，教學設備和雄厚的師資，現正開設甚受歡迎的專業大專、學士和碩士學位課程，以及英語作為第二語言課程（ESL）。

英皇學院在今年暑期將特意為本地和海外中學生安排英語加強課程。課程有為本地學生開設的英語文法、寫作加強班、托福補習班，同時還為暑期來加拿大學習、旅遊的海外學生精心設置了融學習英語與了解加拿大文化於一體的英語密集班。

㈠英語文法、寫作加強班由有經驗的老師為中學生加強英語文法，講授寫作技巧，提高學生的書面表達能力。開課時間為七月十三日至八月十九日，逢周二、四上午九時至十二時上課。

㈡英語托福班從擴大詞匯量，提高聽力、閱讀能力和寫作能力，提高學生的托福成績。七月十二日至八月二十日開課，逢周一、三、五上午九時至十二時上課。

㈢英語密集班結合加拿大文化，以主題為單元（如：加拿大歷史、地理、風土人情、加拿大人的工作、學習、購物、娛樂等），採用先進的多媒體教具，豐富多彩的文化活動和實地參觀等形式，幫助學生提高對英語的實際應用能力，同時增加學生對加拿大的了解。開課時間為七月十二日至八月二十日，或七月五日至三十日，或八月三日至三十日，每周一至五上午九時至十二時和下午一時至三時上課。

課程結束時，學院將為學生頒發該學院的結業證書。學院可為海外學生安排住宿和旅遊。

以上課程現已接受報名，歡迎海外和本地學生踴躍參加。詳情查詢及報名，請致電：(905)513-1685。

↑英皇學院導師正向學生們授課。

時興花旗參 特價大優惠

另售日本大白菇 營養價值高

←時興花旗參專營店獨家經營斯高沙省花旗參，另售日本大白菇。

【多倫多訊】時興花旗參專營店獨家經營斯高沙省第一種花旗參，現正推行特價大優惠：爪參由原價每磅一百元，以特價每磅八十八元；泡參由原價每磅一百九十八元，現特價每磅一百三十八元，認真超值。另售日本大白菇，菇味清香，可用作蒸、炒、煮、燉等，味醇湯香，令菜餚更添美味，此乃健康食品，營養份高，老少咸宜。

時興花旗參專營北美洲花旗參，包括野山參、移植花旗參、泡參、參丸、參精液及人參護膚膏。斯高沙省花旗參粉或片，採用百分之百高品質加拿大斯高沙省出產的花旗參磨成，參味清純甘香，每日沖飲，提神補氣，強身健體，功效特高，備有八盎士、五盎士、四盎士及一盎士裝。回鄉探親，送禮佳品。

專營店備有大量新鮮花旗參，更為客戶提供多元化花旗參湯料和食譜。

時興花旗參專營店位於萬錦大都會廣場3636 Steeles Ave. E., Unit 130。營業時間：星期一至四，早上十一時至晚上七時；星期五至日，早上十一時至晚上八時。歡迎親臨索取花旗參湯料食譜。零售或批發，請致電(905)947-1886查詢及訂購。

利時證券 NESBITT BURNS
滿地可銀行集團成員

劉徐玉晶 Doris Lau
利時證券董事兼副總裁
明珠國際分行經理
Director & Vice President
通國粵語

新時代電視『投資心得』節目主持人
逢星期日晚上七時零五分播出（國、粵語雙聲道播放）

掌握天時地利
以專業知識為實力
為您設計個人理財計劃

- ○策劃管理個人投資組合
- ○高息儲蓄
- ○債券
- ○增長股
- ○互惠基金
- ○註冊退休儲蓄計劃（RRSP）

每週一提供世界日報「財經透視」資料

投資市場瞬息萬變，機會轉瞬即逝。

劉徐玉晶以獨到的眼光和心得為您監察及分析市場走勢，把握天時地利，以第一時間作明智抉擇。請即致電開戶，讓劉徐玉晶為您設計一個適合您個人需要的投資計劃！

開戶查詢請電（國、粵語）
416-359-7570
免費長途電話
1-877-384-8118
(King 地鐵站，滿地可銀行總行大廈50樓)

新時代電視

一九九九年五月份新時代電視節目表

星期一至五

時間	節目
7:00a.m.	粵語新聞精選(重)　星期一:7:20a.m. 粵語新聞精選(重)
7:50a.m.	國語新聞精選(重)
8:15a.m.(重播)	(星期一)加拿大強者人語 之 平安是福 (星期二)PC Personal Computer 之 網中情 (星期三)時裝雜誌(星期四)一切從發音開始(星期五)星期四理財<PG>
8:25a.m.(重播)	(星期一)儀富榜　(星期四)CIBC時代體訊 (星期二)時裝匯萃　(星期五)普羅八爪娛 (星期三)[illegible] 12/5起 家和萬事興
8:55a.m.	早晨安好
9:00a.m.	香港衛星新聞(衛星直播) / 社團簡訊 / 早晨安好
9:30a.m.	香港衛星新聞(重)/社團簡訊/早晨安好　10:00a.m. 大城小聚(重)
10:20a.m.	新聞簡兄(1998)(40集)<PG>　31/5起 [illegible](20集)<PG>
11:05a.m.(重播)	(星期一)時裝週報　(星期二)新聞透視　(星期三)躍變都市人 (星期四)星期三檔案　(星期五)時時新聞
11:30a.m.	都市聚焦
12:10p.m.	[illegible](50集)(國語)<PG> 10/5起 千秋[illegible](40集)(國語)<PG>
1:00p.m.	台灣衛星新聞(國語) / 國語社團簡訊
1:30p.m.	香港衛星新聞 / 社團簡訊
1:55p.m.	生命之[illegible](29集)<PG>　2:40p.m. 方太生活廚藝 3/5起 下午TIT
3:30p.m.	中國衛星新聞(國語)
4:00p.m.	(星期一)投資心得　(星期二)[illegible]　(星期三)[illegible]玩家手冊 (星期四)[illegible]　(星期五)[illegible]
4:10p.m.	亞洲電訊真情<C>
4:35p.m.(重播)	(星期一)加拿大強者人語 之 平安是福 (星期二)PC Personal Computer 之 網中情 (星期三)時裝雜誌(星期四)一切從發音開始(星期五)星期四理財<PG>
4:45p.m.	大城小聚
5:10p.m.	蒼天有淚(24集)<PG>(國語)　12/5起 還珠格格(24集)<PG>(國語)
6:00p.m.	國語新聞精選　6:25p.m. [illegible]
6:30p.m.	天龍八部(45集)<PG>
7:20p.m.	(星期一)PC Personal Computer 之 網中情 (星期二)時裝雜誌　(星期四)星期四理財<PG> (星期三)一切從發音開始　(星期五)加拿大強者人語 之 平安是福
7:30p.m.	千禧紀要 / 粵語新聞精選 / 社團簡訊
8:30p.m.	3+1第一線劇場 之 刑事偵緝檔案III(40集)<PG> 18/5起 大地的天空(20集)<PG>
9:20p.m.	亞洲電訊真情<C>
9:45p.m.	(星期一)儀富榜　(星期二)[illegible] 11/5起 家和萬事興 (星期三)CIBC時代體訊　(星期五)體育世界 (星期四)普羅八爪娛 20/5 1999華語時裝設計家大賽特輯
10:15p.m.	[illegible]
10:45p.m.	(星期一)新聞透視　(星期二)躍變都市人　(星期三)星期三檔案 (星期四)時時新聞　(星期五)時裝週報
11:15p.m.	千禧紀要/粵語新聞精選(重)/社團簡訊　12:10a.m. 大城小聚(重)
12:30p.m.	天龍八部(45集)<PG>　1:20a.m. 國語新聞精選(重)
1:45a.m.	刑事偵緝檔案III(40集)<PG>　18/5起 大地的天空(20集)<PG>
2:30a.m.	亞洲電訊真情<G>
2:55a.m.	(星期一)新聞透視　(星期二)躍變都市人　(星期三)星期三檔案 (星期四)時時新聞　(星期五)時裝週報
3:20a.m.(國語)	[illegible](14集)<PG> 7/5起 三個女[illegible]72小時 <PG>　25/5起 下午TIT
4:10a.m.	(星期一)[illegible] 17/5起 家和萬事興(星期二)CIBC時代體訊 (星期三)普羅八爪娛(星期四)體育世界(星期五)儀富榜/新時代論壇
4:40a.m.	- 全日節目播映完畢 -

星期六

時間	節目
7:00a.m.	粵語新聞精選(重) / 社團簡訊
7:50a.m.	國語新聞精選(重) / 國語社團簡訊
8:15a.m.	養生之道　29/5起 [illegible]
8:30a.m.	大江南北
9:00a.m.	香港衛星新聞(衛星直播)/社團簡訊
9:25a.m.	香港衛星新聞(重) / 社團簡訊
9:50a.m.	香港衛星新聞(重) / 社團簡訊
10:10a.m.	WSTV(重)　8/5起 [illegible]
10:40a.m.	[illegible](重)
12:05p.m.	新時代論壇(重)
1:00p.m.	台灣衛星新聞(國語)/國語社團簡訊
1:30p.m.	香港衛星新聞(重) / 社團簡訊
1:50p.m. <G>	粵語長片: 01/5 [illegible] 08/5 [illegible] 15/5 [illegible] 22/5 [illegible] 29/5 [illegible]
3:30p.m.	中國衛星新聞(國語)
4:00p.m.	[illegible]
4:50p.m.	[illegible]
5:10p.m.	[illegible]<G>
5:35p.m.	林太郎
6:00p.m.	國語新聞精選
6:30p.m.	[illegible]
7:00p.m.	儀富榜
7:30p.m.	千禧紀要 / 粵語新聞精選
8:00p.m.	街坊北斗 29/5 (8:00-11:30) 病童醫院愛心大行動 (電影:[illegible])
8:30p.m.	明歌金曲
9:20p.m.	亞洲電訊真情<G>
9:45p.m.	[illegible]星期六: 01/5 [illegible]20年 08/5 [illegible] 15/5起 [illegible]
11:10p.m.	大江南北
11:35p.m.	K-100
12:00a.m.	千禧紀要 / 粵語新聞精選(重) / 社團簡訊
12:30a.m.	[illegible](30集)<PG> 15/5起 [illegible](20集)<PG>
1:20a.m.	國語新聞精選(重)
1:45a.m.	明歌金曲
2:30a.m.	亞洲電訊真情<G>
2:55a.m.	街坊北斗
3:20a.m.	[illegible]
4:10a.m.	海峽東西望(國語)
4:40a.m.	- 全日節目播映完畢 -

星期日

時間	節目
7:20a.m.	粵語新聞精選(重) / 社團簡訊
7:50a.m.	國語新聞精選(重) / 國語社團簡訊
8:20a.m.	體育世界(重)
9:00a.m.	香港衛星新聞(衛星直播)/社團簡訊
9:25a.m.	香港衛星新聞(重) / 社團簡訊
9:50a.m.	香港衛星新聞(重) / 社團簡訊
10:10a.m.	林太郎(重)
10:30a.m.	[illegible](重)
11:00a.m.	海峽東西望(國語)
11:30a.m.	明歌金曲(重)
12:15p.m.	K100 (重)
12:35p.m.	[illegible]　23/5起 [illegible]
1:00p.m.	台灣衛星新聞(國語)/國語社團簡訊
1:30p.m.	香港衛星新聞(重) / 社團簡訊
1:50p.m. <PG>	電影欣賞: 02/5 [illegible] 09/5 [illegible] 16/5 [illegible] 23/5 [illegible] 30/5 [illegible]
3:20p.m.	[illegible](國語)
3:30p.m.	中國衛星新聞(國語)
4:00p.m.	街坊北斗(重)
4:25p.m.	變化中的中國(國語)
4:40p.m.	中國旅遊(國語)
5:10p.m.	中國文藝(國語)
6:00p.m.	國語新聞精選
6:30p.m.	新時代論壇
7:30p.m.	千禧紀要 / 粵語新聞精選
8:00p.m.	投資心得
8:10p.m.	[illegible]
8:50p.m.	Clearnet[illegible] 超越星期天
10:30p.m.	傑出華人系列: 02/5 李嘉誠(上) 09/5 李嘉誠(下) 16/5 [illegible](上) 23/5 [illegible](下) 30/5 [illegible](上)
11:30p.m.	財經透視
12:00a.m.	千禧紀要 / 粵語新聞精選(重) / 社團簡訊
12:30a.m.	[illegible](30集)<PG> 15/5起 [illegible](20集)<PG>
1:20a.m.	國語新聞精選
1:45a.m.	[illegible]
2:15a.m.	投資心得
2:25a.m.	[illegible]
3:05a.m.	新時代論壇(重)
4:05a.m.	財經透視
4:30a.m.	- 全日節目播映完畢 -

☑國 / 粵語雙聲道 SAP　節目如有更改，以電視台最後公佈為準。

Canadian Television Ratings: C:Children G:General PG:Parental Guidance
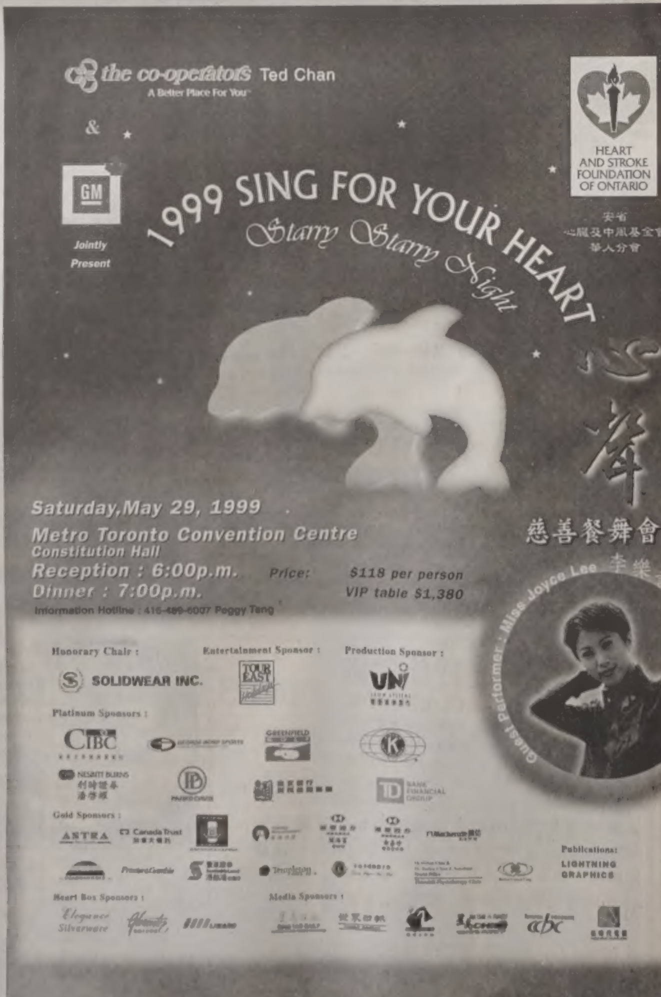
新時代電視 (905)889-8090